平報

中華民國三十年八月二日（星期六）

地址上海福州路四十六號

電話 九七〇四〇 九七〇四八 九四〇七九

第三百三十六號

今日本報一張半售國幣八分五

本報業已申請登記

公共租界登記證C字八六三二號

法租界許可證A字二九一七號

定報價目：一個月二元五角、三個月七元、半年十三元、全年廿五元、國外郵費另加

廣告刊例：報頭、新聞、封面等處 [illegible]

促進兩國經濟關係
日泰成立借款協定
雙方貿易將獲得重要便利

（東京一日中央社電）日本大藏省對於此次日本橫濱正金銀行、與泰國銀行團成立之借款協定、一日發表當局談話如次、此次橫濱正金銀行與泰國銀行團成立一千萬泰幣（折合日幣約一千六百萬圓）之借款契約、此係正金銀行受泰國銀行團泰幣資金之信用貸款、其細目已於今晨在曼谷由正金銀行支行長福田、與泰國財政部顧問蒙嘉與維哈氏進行交涉、本借款成立後、日本可順利繼續由泰國輸入米及其必要之物資、本契約足可顯示日泰兩國間之友好關係、兩國當此國際緊張之非常時局、相互協力、以圖增進並維持兩國之通商關係、

（東京一日路透社電）大藏省今日宣佈泰國銀行團與橫濱正金銀行已締結一協定、由泰國銀行團以泰幣一千萬元（合日幣一千五百萬元）貸與正金銀行、此項協定純為經濟性質、使日人得在目前外匯困難時、購買泰國物品、說者謂此項信用、可使日泰兩國間尋常貿易得以保持、蓋泰幣與英鎊相聯繫、英國既凍結日人資金、日泰貿易等已中斷也、（東京一日中央社電）英國實施凍結日本資金命令後、屬於英鎊集團之泰國與日本之貿易、因決算困難、一時不得已宣告停頓、然一二日來日本正金銀行曼谷支行行長福田與泰方銀行代表、為維持日泰兩國向來友好之通商貿易關係計、在兩國政府斡旋之下、進行交涉、打開貿易停頓之方策、至卅一日、正金銀行與泰國銀行團已成立一千萬巴資（泰幣）對日借款之諒解、關於細則、並由福田行長與泰國財政部顧問蒙嘉與維哈協議、日內當可簽字後、即予實施、由於此次諒解之成立、兩國貿易關係、此後將更趨順利、（曼谷一日中央社電）日正金銀行與泰國銀行團成立借款、對日泰經濟關係之接近、予以莫大暗示、頗引起各方之注意、消息靈通方面觀測、以為泰國將本諸獨自之立場、樹立對日經濟政策、

（曼谷一日路透社電）泰內閣今晨又在相邸召開緊急會議、聞料其所討論者、為遠東時局之最近發展、（倫敦一日合衆社電）此間接得未經證實之報告謂、日本已非正式向曼谷政府建議、要求泰國加入東亞共榮範圍、可靠之種種表示、民治國之對日本之制裁、將予許諾除、使美國汽油、英印美棉花、及其他用品湧入日本、（新加坡一日合衆社電）泰國總領事館宣稱、泰國將不以根據地給與任何國家、（東京一日合衆社電）外務省本日宣稱、泰國本日承認滿洲國、消息靈通方面、對泰國此項表態頗為重視、謂此舉乃泰國決定拋棄英美陣營、而加入日本建設大東亞共榮圈之程序云、

京慶祝大會主席團
晉謁主席致敬
首都昨熱烈慶賀八國承認國府

（南京一日中央社電）京市各界民衆慶祝德義諸國承認國民政府大會主席團、中國社會事業協會黃慶中、中國理教總會趙竹坡、中國安清總會常玉清、地方公會王承典、兩路職工會張泉林、津浦職工會彭友文、商整務、市農會謝執中、郵務工會徐慶山等十人、暨友邦居留民團代表前田市沿等四人、於上午十時齊赴國民政府、晉謁汪主席致敬、當蒙汪主席親自延見、並致簡單訓詞、詞意懇切、約半小時始辭出、

（南京一日中央社電）今日首都各界舉行八國承認國府慶祝大會、大會主席團特恭謁汪主席致敬、日居留民團參事會長前田氏等、亦代表在京僑民、謁主席致敬、並恭誦祝詞、主席亦致答詞、茲將大意分誌于后、（祝詞）中日兩國以相互理解與協助之關係、締約結盟、向完成歷史的偉業邁進之際、貴國政府得德義等八國之承認、吾人至為欣悅、在南京之一萬三千日本人、表示滿腔祝意、並祝健康、與貴國政府隆盛、主席昭和十六年八月一日、南京居留民團參事會長前田市沿、（答辭）承四位先生代表一萬三千首都貴國僑民、前來祝賀、實深感謝、此次德義等八國承認我國民政府、共締締盟中日兩國國家、及中日滿共同宣言樹一致、彼此本愛中國、愛日本、愛東亞之精神、共同努力、攜手共進、並謂有獻於世界之和平、在京友邦僑民一萬三千人、與南京市民甘苦相共、友好無間、共謀發展、時望益加親睦、共向共同目標協力邁進、

（南京一日中央社電）德義等八國相繼承認國府後、全市歡欣鼓舞、熱烈慶祝、京市府、市黨部、市商會、京市社運分社、警察廳五機關、定二日上午三時起至五時止、假中德文化協會舉行歡迎德義西等八國使節茶會、並柬邀中日長官多人作陪、預料屆時必有一番盛況、

緬甸凍結中國資金

（仰光一日路透社電）緬政府已下令凍結中國資金、

（新加坡一日路透社電）公報稱、海峽殖民地應重慶政府之請求、自昨晨起、對於中國境內居民存此之款、予以凍結、

（香港一日路透社電）官場於凍結中日資金後、頃已宣布管理外匯之新條例、此後居於香港者、無論何人、持領香港國防金融條例、不但從前僅以英人為限、依此條例、人人持領將其所有外匯售與政府、

越督德古對英記者談話

（河內一日路透社電）越督德古、對路透訪員發表談話、謂越南願備可能範圍、繼續與香港新加坡等、依照越南之重要需要與地形勢、維持遠東經濟關係、越南須向上述數處、覓取若干必要的供給、此種供給、日本雖能得之、然數量並不足、且得之非易、越南當局與民衆深知 [illegible] 之政策、而越南不欲有所行動、致使遠東 [illegible]、越南 [illegible] 新協定有關各 [illegible]、 [illegible] 法政府、越南 [illegible] 行之耳、

不滿意對俄協定
波要員相繼辭職

（倫敦一日路透社電）俄波協定簽字後、波蘭外長薩斯可斯基及其他部長兩人均已辭職、（倫敦一日合衆社電）昨日此間謠傳、波蘭總統雷克維志因不滿意最近簽訂之波俄共同抵禦德國之盟約、業已提出辭職、並傳另有官員三人、已提出辭職、但均未證實、

（華盛頓一日合衆社電）副國務卿韋爾士昨日表示、俄波聯合對德及解決兩國間領土問題條約之簽字、殊為美國所樂聞、因此舉與美國政策相符也、

美貨物運海參崴
東京正考慮對策
停止美航運將以營業決定

（東京一日路透社電）官場發言人今日在招待新聞記者時稱、日本尚未決定其對於美國運貨往海參崴事之政策、雖日政府對此考慮在時局改變後、應否修改日俄商約之問題、但日俄商約現仍有效云、記者以英外相所發英國現與蘇俄在遠東合作之言論相詢、發言人答稱、英俄現有軍事盟約、宜其如此云、發言人因未見英外相言論原文、故不允再加批評、記者又問、蘇俄之與英合作共制日本、得不與日俄中立協定抵觸否、發言人答稱、如蘇俄果聯英制日、則此將成問題、但英俄間之合作或有種種不同之方式云、記者復詢以英俄與重慶合作制日之消息、發言人答稱、吾人對此問題甚為注意、吾人必須注視其結果、

（東京一日路透社電）官場發言人今晨答外籍記者問、日本尚未決定停止對美航運、將來對美航運、將在營業基礎上決定之、駐美日大使野村、刻正接洽日人在美許有的商業組織、至於付款問題、當以修正之辦法、並係奉內閣未改組時前外相松岡之命令、與新近之發展並無特殊聯繫、

英準備撤退駐芬蘭使館

（倫敦一日合衆社電）英外交部昨日宣稱、芬蘭實行其撤退駐倫敦使館之計劃、

英國亦將撤退駐芬蘭之英使館、據此間外交官稱、英國已請求芬方於芬蘭使館之撤退問題、蓋因事實上芬蘭與德合作攻俄、而英則為蘇俄之友邦、

英使謁羅斯福
商討遠東局勢

（華盛頓卅一日哈瓦斯社電）羅斯福總統本日與英大使哈立法克斯、就遠東時局、英大使並於事後向報界發表談話、曾與總統縱論、對於時局各種可能的發展、及其 [illegible]、

重光謁近衛
商談兩小時

（東京一日路透社電）日本駐英大使重光葵、今午曾訪近衛於首相官邸、長談兩小時許、下午六時、近衛曾召集內閣企劃院總裁兼不管部大臣鈴木中將、及情報局長伊藤、會商重要事件、

日正準備調整
對墨貿易關係

（東京一日海通社電）日本駐墨公使昨告此間新聞記者稱、日本準備擴展日墨貿易之關係、日擬以絲、人造絲、化學製品機械等交換墨國可得之原料、

東線戰局中德軍進佔明斯克城之情形：（上）德軍先鋒隊抵達明斯克近郊。（下左）德軍官視察攻陷之俄方堡壘。（下右）德軍猛烈攻毀俄方坦克車。

駐越日指揮官
發表聯名文告

（西貢卅日中央社電）進駐南部越南之日本陸海軍最高指揮官、卅日在越南各報、對此次日軍進駐之意義、發表共同宣言如次、關於越南聯防、該項交涉之成立、對於強化從來之日法兩國友好關係上、確信實有重大貢獻、促進該項協定、履行越南聯防之責務、此為日本陸海軍、又為本職所引之無上之光榮、茲當對於越南之聯防之重任、已抱有絕大決心、同時深望越南官民、能予以絕大之協力與援助、

（中京一日路透社電）昨日到達西貢之越南日軍司令官飯田中將、今日午後三時半前往設於西貢總督府之日軍新司令部、昨日越南日本海陸兩軍司令官、會聯名發表文告、對於在西貢登陸日軍所受之熱烈歡迎、表示感謝、希望日越聯防協定、將促進更密切及更親善之關係、並表示與越南軍隊政府與人民合作、負擔聯防越南重大責任之堅毅決心、

（東京一日路透社電）日本海軍陸戰第一隊、於日軍登陸後開出者、昨抵越南南部、駐越南公河南在西貢新設立之空軍根據地降落、

（東京一日合衆社電）日本報紙昨晚稱、日本海軍空襲部隊飛機、昨日上午十一時已抵西貢近郊之某根據地、

專論
八月的國際

樊仲雲

德蘇戰事好像在世界的大池中投下一塊石頭，七月來的國際大事，便是這塊石頭引起的波紋。八月，隨着戰事的演變，國際政局當然免不了要發生影響。

七月中的國際大事，其最值得我們注意者，第一是英蘇同盟的訂立。[illegible]，但是現在會議的中間，史太林 [illegible]，[illegible] 戰事的發生。[illegible]，因為 [illegible] 的打擊，所以很快的使大家 [illegible] 援助，[illegible] 了。

第二件國際大事，是美國的進兵佔領冰島。美國為了積極的援助英國，曾於今春佔據格林蘭，但是從此到達英國，尚有相當的距離。而位於格林蘭與英國中間的冰島，是德國所認為戰區的地域。這次美國侵入戰區，佔領冰島，雖然是在利用德國用兵蘇俄，無暇顧及的機會，故不惜有此斷然行動。美國這樣，到達英國便愈便利了。但更值得我們注意者，美國對於歐洲向抱門羅主義，主張不加干涉，而冰島則與格林蘭不同，向係認為屬於歐洲的地域，致美國的佔領冰島，實表示美國今後對於歐洲已放棄門羅主義而採取干涉政策。

第三件大事是日本內閣的改組，並與越南成立共同防衛協定，進兵西貢。這次日本內閣改組，其最大的變動，便是以海軍大將豐田代松岡而主外交。這可說是從大陸外交到海洋外交的轉變。即以後的日本外交要以海軍的意旨為中心了。此外的，日本的南進到西貢，是利用了美國積極援英，在太平洋方面不欲多事的機會，這與美國的利用德俄戰事以進佔冰島，可說是同一筆法。日本這樣確立了南進的根據地，再進一步，還可與泰國也訂立同樣的防衛協定。但是居於英日兩大間的泰國，是否有與越南同樣的自由，這卻是個疑問。

第四件大事，便是由日本進兵西貢所引起的英美的經濟報復政策，如英美兩國的凍結日本資金，英國緬甸印度的廢除對日商約，及荷印之廢除石油協定等都是。因為英美的報復，於是日本亦凍結英美資金。這是個經濟的 [illegible] 有積極的行動，故其報復政策為有限制的及有條件的，未曾發展到禁運。但是至少到武力的衝突，[illegible] 更近一步，太平洋的風雲，這樣是漸漸緊張起來了。這是我們要注意的，就是日本是否準備在中日戰爭已經四年的今日，再從事太平洋的大戰？

上述四事，可說是德俄戰事第一段的反響，今後在八月內，莫斯科倘若陷落，日本是否預備北進，出兵西伯利亞呢？對於日本的出兵西伯利亞，英美的態度是怎樣呢？又若莫斯科一時未能陷落，惟形勢甚為危急，此時，英國為牽制德國，是否準備在西部的空軍轟炸以外，再在其他方面發動攻勢呢？這攻勢是在北非的果北亞方面呢？德國為了控制近東，取得高加索與伊拉克的石油，並從側面打擊蘇俄，是否準備從土耳其方面動手呢？目前德國在蘇俄的戰事雖然未能盡如預定的計劃，莫斯科陷落以後，戰事能從此告一結束嗎？史太林倘若率其殘餘，退至烏拉嶺方面繼續抗戰，希特勒是否準備與以澈底的打擊呢？總而言之，德俄戰爭之為長期戰抑短期戰，我們就要在八月得到決定，而以後第二段的反響將是如何，八月也是一個重要的關鍵。

援助策略趨具體化
大批美油即將運俄
國務院准許出口執照已簽出
俄方正在力圖取獲運輸工具

（華盛頓一日路透社電）內務部長伊克斯昨告新聞記者、蘇俄已請美國供以美國油類兩種、

（華盛頓一日合衆社電）國防汽油行政官伊克斯氏、昨請求生產部給予製造購油一萬噸之橡皮墊、以便運輸、蘇俄之官方代理（即安姆托公司）、已獲得國務院之出口照會、包括「此種 [illegible]」、並可於必要時利用太平洋海岸之油港、

（華盛頓一日合衆社電）國防石油調整會管理局建議、准備由製造飛機油、與他種油類、前往蘇俄、石油調整員台維斯星期四日告新聞記者、謂委員會與蘇俄商討代表會議後、乃有此建議、蘇俄商航業已從國務院領得 [illegible]、同時許可、決定蘇俄西海岸價值油類、

（華盛頓一日合衆社電）國防委員會副主席 [illegible]、[illegible]、

七千萬元美金租借程序中撥出、

霍甫金再度會晤史太林

（莫斯科一日哈瓦斯社電）美國國防調整大員霍甫金今日與史太林會談、約二小時之久、「此次歐戰最後勝負誰屬、信念較前益堅」、

羅斯福接見俄軍事代表

（倫敦一日路透社電）羅斯福總統代表霍甫金斯昨日討論美國援俄事、據路透社記者稱、霍甫金斯昨夜復與莫洛托夫、英大使克里浦斯爵士、前往克里姆林宮拜會、昨日下午復與史太林會談、討論美國援俄事宜、

（華盛頓一日合衆社電）羅斯福總統昨日接見蘇俄駐美大使烏曼斯基、暨俄軍事代表、

（倫敦卅一日中央社電）據確息、目下勾留莫斯科之美租借軍事計劃局長霍甫金、擬與俄當局商討完畢後、不訪問倫敦、取道遠東返國、

（倫敦一日合衆社電）外相艾登昨與蘇俄大使邁斯基會晤、繼又與美大使韋南特會談、討論蘇俄局勢及援俄問題、

[illegible] 羅斯福總統似係熟語一切、蘇俄之問題者、總統之為總司令、似不僅基於憲法上之權力、且係因其深切瞭解國際政治情勢者、

東線戰事加烈
已屆生死階段
斯摩倫斯克防線突破

（瑞士京城卅一日哈瓦斯社電）此間軍事觀察家頃謂、德軍在蘇俄中央戰區、遭逢不撓、實因紅軍早已熟悉地形、乃用種種可能方法、加以對抗、此點德國軍事當局亦承認不諱、但德軍之中央突破戰略、尚未全失效用、例如昨日德軍在斯摩倫斯克區激戰後、業已突破該城北面紅軍防線、有直撲莫斯科模樣、又據國軍事觀察家對於蘇俄援軍源源不絕、德軍損失慘重兩點、亦加承認、此外、國社黨報紙、亦公開宣稱、德俄戰爭已非一線一點之爭奪問題、而為歐洲上大軍事國之生死戰云、

（倫敦一日路透社電）據莫斯科來訊、前線各區繼續有激戰、紅軍連續反攻、已將斯摩倫斯克區德軍逐出陣地、向後退卻、進攻不下四十二次、但均遭擊退、而俄軍現已堵塞德軍進犯之途云、此間消息靈通人士聲稱、斯摩倫斯克戰役之結果、將視德方能否調用足數生力軍與裝甲車隊、以突破俄軍之抵抗、及俄軍能否扼守並猛烈反攻、使敵軍筋疲力盡而定、又據報紙載稱、芬蘭前線德軍退卻、進展遲緩、該區無重大困難、[illegible] 又引述芬方戰地 [illegible] 勝利、或大殲滅戰可報、昨夜德機兩次圍攻列寧格勒莫斯科、均被逐退、[illegible]、亦全告失敗、

英正策動近東各國
樹立反軸心防綫
自埃及經敘伊阿以迄印度
圖阻遏德軍進入遠東英屬

（瑞士京城一日哈瓦斯社電）頃據英國近在伊朗活動、企圖獲得若干權利情形、德國政界、正密切加以注視、據若輩之意、英國如能償其所願、則事變有超越高加索區以外之可能、按之英國計劃、殆欲在開羅與重慶間、樹立防綫一道、自埃及、經敘利亞、伊拉克、阿富汗、而至印度、路途雖遠、但印度不失為有援蔣輸公路、以達重慶之樞紐、英國此項計劃、雖屬一種理想、亦未可予以漠視、

（伊朗京城一日路透社電）外傳納粹特務份子在伊朗活動後、伊朗政府昨日保證其已採種種必要步驟、以保持和平與秩序、負責方面宣稱危言聳聽者之宣傳生事、讀造謠者似不知伊朗情況、伊朗境內對一切人民嚴施法律、毫無差別、再者、自世局嚴重以來、政府即決心保護國家、加倍警戒、無人能違反條例、一切外人之行動、商業活動與生活、皆為政府所熟知、故不能越出之界限一步、而從事禁止之活動、政府周知外人之數目與姓名、故可謂外傳伊朗境內外人之數字、言過其實、

羅斯福備戰新步驟
組國防經濟委員會
華萊斯任主席國務卿及各部長爲委員

華萊斯

（華盛頓一日哈瓦斯社電）羅斯福總統頃下令組織國防經濟委員會、委副總統華萊斯任主席、國務卿及司法財政陸海軍商各部長爲委員、俾一方爲總統策劃國防經濟之一切步驟、一方調整各關係部會之工作、該委員會並當負責指導一切足以影響國防之各種經濟活動、因此其主要任務、端在㈠管理遭凍結之德義各國資產、㈡阻止煤油及其他重要國防原料出口、俾西半球各國及英國不受此項限制、此項組織不啻爲一種「國防經濟參謀部」、此間消息靈通人士評論此事、咸謂該委員會職責所在、或當密切注視、業經列入美國貿易壁壘之拉丁美洲各國行、至於華萊斯之出任主席、則因其以副總統地位、課有各部會之間發生意見時、得以出任仲裁、加之華萊斯過去曾任政府首席經濟顧問、歷有年所、對於美國與南美各國間經濟問題、最爲熟悉云、

（華盛頓一日路透社電）羅斯福總統已創立一機關、以指導聯邦官員在經濟國防中之一般活動、總統已任命副總統華萊斯爲主任、而國務卿與海陸財商及司法部長亦皆爲該機關職員、如同總統建議經濟國防計劃中之實施行動、與保衛美國商業地位、及促成和平時國際經濟關係所應有之步驟、亦皆爲該機關之職務、

（華盛頓一日合衆社電）羅斯福總統昨日創立一新「國防經濟委會」、由副總統華萊斯主席、以加強對軸心之經濟戰、羅斯福總統並創立一新美洲事務合作局、任命洛克菲萊氏爲主腦云、

埃及新內閣已成立
親英派政黨獲五席

（倫敦一日路透社電）埃及內閣昨夜突然辭職後、首相薛列奉命依更廣大基礎改組內閣、頃據此間宣布、新內閣已組織、首相兼內相薛列、外相薩希姆、財相巴達惠、新閣閣員計自由黨獨立黨與薩狄斯黨黨員各五人、故政府獲國會大多數之贊助、而內閣與薩狄斯黨間於內爭之事、亦告終止、

（安加拉一日海通社電）開羅來電、埃及內閣已於昨日辭職、據消息靈通人士稱、總理薩列、將再度受命組閣、新閣將採較廣政治合作、故薩狄斯黨黨員亦將有五人任閣員、

（上京一日海通社電）此間昨夜獲悉、埃及內閣辭職後、新內閣或將由薩狄斯特黨領導組織、此係親英政黨、

美國力謀限制
日對美洲貿易

（華盛頓一日路透社電）美商部聲稱、日本自美國因巴拿馬運河有修理工程、不許日輪利用巴拿馬運河後、已停止對巴拿馬民主國之商務、此事頗關重要、因日本停止對拉丁美利堅國之輸出、此爲第一次也、

（華盛頓一日路透社電）美國取締拉丁美利堅各國內商家對美貿易之名冊中、今又將加入商家約四百家、今晚可公佈、大都爲在拉丁美利堅各處營業之日人商行或其代理、

威爾斯否認
援助西黨人

（華盛頓一日合衆社電）國務卿代理威爾斯對於所傳美協助西班牙民主黨領袖米加以佔領加納利羣島之傳說、斥爲一完全謊語、同時請傳並稱米氏逃亡墨西哥後、將領導推翻西班牙現政府、

（瑪德里一日海通社電）此間昨日宣稱、一九三七年因政治事故而被捕之前法倫琪黨領袖海狄拉勞蒙、奉西班牙政府命令、恢復個人完全自由、使之居於卡塞勒斯省、受西班牙現代生活之訓導云、

法國調整
外交陣容

（維希卅一日哈瓦斯社電）政府本日更動駐外使領人員四十一名、此爲法德停戰以來第一次大調動、聞其用意乃在派遣現政府外交人員前往海外、宣揚新法國政情、同時使出使海外一年以上之外交人員回國、與現政府多所接觸、至法國對外交政策、並不因此有何變動、

（維希一日海通社電）此間昨日宣稱、法國駐土林停戰委員會代表戈蘭、現已被任命爲駐芬公使、原任法駐芬公使西爾、則已改任駐瑞典公使、外交部中央司副司長呆利安、則已改任國外宣傳司司長、

（維希卅一日合衆社電）政府[illegible]代理領事、[illegible]公使館參議、

南斯拉夫共黨
九十名被鎗決

（柏林一日合衆社電）德官方德意志新聞社、昨日據貝爾格勒消息、引權威方面宣稱、巴納脫之著名共黨九十名被槍斃、因陰謀破壞行動、故認爲有採取此項對待手段之必要云、

日絲來源中斷
美織工場停閉

（佛拉地非亞一日合衆社電）因美凍結日資令後、佛拉地非亞區第一家遭受日本停止絲貨輸出之公司、該公司即係該處之何德爾絲織工場、昨日宣佈停閉、並將四百絲織工人解雇、但若能覓得新原料後、即重復開工、

拉丁詩人逝世

（羅馬一日海通社電）[illegible]拉丁文之詩人[illegible]、已於昨日逝世云、

美外委會主席
由康奈萊繼任

（華盛頓卅一日哈瓦斯社電）參議院本日開會決定財政委員會主席喬治調任外交委員會主席、遺缺由民主黨參議員康奈萊繼任、查喬治素主推行堅強的外交政策、最近羅斯福總統決定派兵援防冰島時、氏曾力加擁護、且平時不斷呼籲、力主建立兩洋海軍、並以實力防衛西半球、氏於一九一七年時、當選爲參議員、而其之所由當選、正因其主張對德宣戰、此則尤可注意者、

美衆院軍委會通過
總統有權沒收軍需
沃海沃州軍火廠突然罷工

（華盛頓一日路透社電）衆院軍事委員會昨議定以更大權力、授與總統、該委員會以十四票對四票、對於參院所已通過之原案、加入修正文兩條、授總統有權沒收海陸軍備物、並有權收用供應品與軍火、或爲製此供應品所必要之機器與原料、

（紐約一日海通社電）沃海沃州[illegible]之丁奇軍火廠、昨日宣布罷工、共有工人二千九百人、多數業已罷工、該廠所接到之軍火訂單、爲數頗多云、

（紐約一日哈瓦斯社電）勃洛克林海軍造船廠電機匠二百三十六名、罷工數日、已於今晨復工、

瑞士慶祝建國
六五〇週紀念

（伯恩一日海通社電）瑞士全國於今日慶祝建國六百五十週年紀念、慶祝會自昨夜午夜開始、在諸里之古阡歐開舉行一夜節宗教儀式、將於今晨在優里、施威慈、及安德瓦登三郡舉行、今[illegible]

英未對西線進攻
俄表示十分不滿

（紐約卅一日哈瓦斯社電）此間電台廣播稱、蘇俄與美人士、對於英國不能及早在西綫展開攻勢、藉以削弱德軍加諸紅軍之壓力、並委託[illegible]夜短、不能進行大規模登陸、[illegible]分各節、頗表不滿、蘇俄甚望英國軍隊已在西歐組成第二道防綫、以與紅軍相策應、

（柏林一日合衆社電）柏林報紙、本日譏諷英國不能援助蘇俄、又未能進攻歐洲、使德軍須在兩面戰綫作戰、此報稱、蘇俄自英美獲得之支持、僅有英美財閥政治之完全精神、及宣傳上之支持而已、另一報則謂英國爲「無助之旁觀者」

日下午三時官方發言人將向民衆演說、下午九時聯邦會議將發表德義法三國文字之文告、全國各處將舉行地方慶祝會、

德義等友邦承認國府
京民衆熱烈慶祝
通電全國友邦幷向　主席致敬

（南京一日中央社電）德義等友邦承認國民政府、本市民衆慶祝國民大會、於一日上午八時在國民大會堂舉行、到外交部徐部長、蔡市長、社會部彭次長、蘇警廳長、盛社會局長、市黨部陳常委、市商會葛不貧、首都憲兵司令申振綱、審計部王次長、及各團體各學校、民衆不下五千餘人、情緒熱烈、盛況空前、茲分誌各情如次、

懸旗慶祝　本市各機關團體學校、居戶、除熱烈參加慶祝大會外、一律懸旗誌慶、各通衢要口、如新街口、下關大子廟、山西路口、建國路口、均搭有松柏彩坊、上書慶祝八國承認國民政府字樣、標幟之青天白日滿地紅國旗、到處飄揚、充滿復興新和氣象、

慶祝大會　民衆慶祝大會、於上午八時在國民大會堂舉行、行禮如儀後、首由主席[illegible]致詞、略謂今天我們南京市民衆慶祝八國承認國府大會、記得自去年三月、國府還都、與友邦日本訂立基本條約、發表中日滿共同宣言、國府在東亞的地位、一天一天的鞏固起來、最近德義等八國相繼承認國府、是見國民政府之國際上的地位、亦一天天的鞏固了、德義等國是和平反共的先鋒、我們的國策、亦是和平反共建國、我們的國際上的同情、德義是建設歐洲新秩序的領導國家、中日兩國是建設亞洲新秩序的國家、最終的目的、在建設世界新秩序、我們今天在此舉行慶祝大會、更須擁護政府、一致在汪主席領導之下、負起各個人的使命、詞畢、繼由蔡市長徐部長相繼致詞、對八國承認國府之意義、及我國在國際之地位增高、表示至深之欣慰、繼由日本居留民團代表前田副會長致詞、末復高呼口號、禮成散會、

通電三則　㈠通電全國、全國同胞均鑒、溯我國府還都、大局漸趨安定、內求國之復興、外求東亞之獨立、[illegible]確立、而德義等八國、獲得各國之欽敬與同情、從此我國際地位增高、國家基礎鞏固、其於世界永久和平、亦定資獲益、我人於此歡欣無已、敬乞[illegible]主席之苦心經營、及民衆之宏偉、傾心感戴、愛於本日特集合全市各團體及民衆、舉行慶祝大會、以表歡心、除以大會名義、肅電主席、暨德義等八國元首陳謝致敬外、一致通電、願與全國民衆勗加策勵、德義等[illegible]

㈡[illegible]八國承認國民政府[illegible]大會謹[illegible]、一日、[illegible]和平之大計、與民更始、[illegible]所教、精誠相見、爲國爭榮、[illegible]文踰至、協和之盟約輝成、承認之電[illegible]、作被新民、茲本市民因感於德義等八國之[illegible]、[illegible]國民政府、爰於今日舉行慶祝大會、除以大會名義分電德・義・羅・西・匈・保・斯各國元首陳謝忱外、[illegible]謹向我主席掬誠致敬、[illegible]祝主席萬歲、感激陳詞、企[illegible]、德義等八國承認國民政府南京特別市民衆慶祝大會謹叩、一日、

㈢電德義等八國致敬、德意西匈保克羅斯元首鈞鑒、[illegible]領導之下[illegible]

整隊遊行　慶祝大會、一日、計有中央警官學校、市青年團、中國青年團、中國青年工讀團、市立一中、正始中學、各業同業公會、職工會、暨公共善團、宗教團體等、自國民大會堂出發、向國府路、中山路、[illegible]新街口、復興路、新入內橋、至中華路、向東至建康路、轉入朱雀路、太平路、至行宮散隊、計有遊行人員[illegible]餘人、浩浩蕩蕩、蜿蜒數里、參加人員、均手執各國國旗、情緒熱烈、盛況空前、行列所過、觀者塞道、

首都各界慶祝八國承認國府（上）市民代表向　主席祝賀（下）遊行一瞥

堵塞中牟決口工作
委會正積極進行
副主任委員謁　主席請示

（南京一日中央社電）汎自中牟決口、黃淮合流、政府軫念民生、洎所至前、力圖堵決、特任黃河堵口委員會、張一鵬爲副主任委員、主持其事、張氏奉命後、即於五月中旬首途北上、籌備堵口、現籌堵黃河中牟決口委員會、已於六月七日在北京正式成立、即開始辦公、並於六月廿日舉行第一次全體委員會議、對于籌堵決口及測量下游等工事、測量計劃、正在積極進行、不遺餘力、茲張氏以會務有向中樞請示之必要、特於前日返京述職、晉謁主席報告籌堵黃河中牟決口委員會籌備成立之經過、及所擬工作、進行計劃、並請示一切、

首都憲兵部
昨正式成立

（南京一日中央社電）首都憲兵司令部、於一日正式成立、開始辦公、司令申振綱於上午七時即到部視事、[illegible]事之正式接收、[illegible]已告結束、當召集全體官兵訓話、詞[illegible]、許多勗勉、至申司令就職典禮、俟[illegible]定後、再行定期補行、

泰國承認滿洲

（東京一日中央社電）泰國政府以大東亞共榮圈之見地、決承認滿洲國、一日通過滿洲國政府、正式加以承認、

減少私人汽車消耗
英美均限制用油
印度計戶分發紐絲綸規定油率
美內政部採逐漸強迫限制

（華盛頓一日路透社電）內務部長伊克斯爲逐漸強迫限制石油用途計、現已勸令油業從八月三日起、從日午前七時至午後七時、停止東方各州十萬加侖油站之營業、伊克斯聲稱、如吾人欲免除將來更嚴重之局勢、則吾人必須達節用石油之目的、而民衆之自動的節省不能達此目的、則今後或須採行更嚴之辦法、如發給用油證之類是、此項新法亦適用於哥倫比亞區與其他五州之若干部份、除大西洋十二州外、或問油站之不遵行者、將被起訴否、伊克斯答稱、渠不信有起訴之權、

（威靈頓一日路透社電）紐絲綸供應大臣蘇里文頃宣布私人用汽油、限定爲大車每月八加侖、小車每月四至六加侖者、從今日起減少四分之一、當局刻正檢查汽車執照、以便酌量情形、再減汽油之消耗、

（西姆拉一日路透社電）印度政府頃發命令、規定印度從八月十五日起計戶分發汽油、政府聲明草擬此令時、特別注意於必要業務之維持、與私人用油之公允分配、希望私人備汽車者予以合作、僅於絕對必要時使用汽車、此前賴航業當局與油公司之審慎計劃、故能維持汽油存底、達於足敷需要之水準、但政府感覺有防運油船可能的減少之必要、故決定採取此次步驟、志在存積更多之汽油云、

（華盛頓一日海通社電）美國國會、議決敷設運油管、自西部產油各州至東部海岸、羅斯福總統已於今日簽字於該決議案、

義撤回行政專員
阿爾巴尼亞獨立

（羅馬一日海通社電）因阿爾巴尼亞今日已能自行履行其獨立任務、故義大利駐阿爾巴尼亞行政院已於昨日解散、並將行政副專員貝及尼召回、按該院係於一九三九年成立、直接受義外交部節制、今悉義大利與阿爾巴尼亞已另行成立爲共同利益而合作之條例云（又電）官方正式宣稱、阿爾巴尼亞問題處置部自完成其任務後、現已被取消其名目、據稱附國經二年之密切及有效合作後、今日法西斯阿爾巴尼亞已能獨立擔其責任、此後義阿二國關係將循協定或其他途徑而共同解決云、

英密切注意
馬賽航運

（瑞典京城一日海通社電）英國經濟戰爭大臣昨在下院宣稱、英國政府現正密切注意來往於馬賽之航運、五月與六月共有輪船六艘駛至馬賽、在中途被阻、七月有四艘被阻云、

（倫敦一日路透社電）經濟戰爭部大臣達爾頓昨在下院聲稱、在法國馬賽內外之交貿易商力圖避英方封鎖綫之法船、迭有被英方攔留者、但情勢仍未可滿意、政府極重視於遏止馬賽內外之貨物、因在該地停泊之貨物、大部份被德義取去、而從該地轉出之船隻、載有敵方出口品也、五六月中、在法國本國與法國殖民地間貿易之船隻、被攔留六艘、七月份攔留四艘、其中兩艘係荷蘭海軍所截留者、荷海軍對於執行封鎖之工作、予英方以有價值之援助云、

通電三則（見上）

日機彈中炸美艦
交涉結束

（華盛頓一日路透社電）昨夜代理國務卿韋爾斯聲稱、美國已接受日本關於日機在渝轟炸美艦圖圖拉號[illegible]

秘尼雖已正式停戰
邊境衝突仍未全息

（基多一日海通社電）秘魯與厄瓜多爾雖已正式停戰、但秘軍仍屢次攻擊邊界之厄軍、據厄瓜多爾政府昨公布、秘魯軍艦一艘、突然出現波里伐號、向港中商船轟擊、秘魯飛機復炸[illegible]、平民略有傷亡、[illegible]、煽動厄國人民反對其政府、在戰事之終結、即在於此、

（阿根廷京城一日哈瓦斯社電）阿根廷駐秘魯大使[illegible]

（蒙得維的亞卅一日哈瓦斯社電）美國阿根廷巴西三國公使、調解厄瓜多與秘魯戰事、已有眉目、厄瓜多總統已接受秘魯要求、於今午發出停戰命令、三國公使當即電達秘魯政府、要求於本日午後六時下令停戰、今晨來電報告、秘魯與厄瓜多、已於昨日午後六時、實行停戰、

德義等八國承認國府
全市民衆熱烈慶祝
慶祝大會情緒興奮盛況空前
並肅電 主席暨八國元首致敬

昨日本市各界民衆、熱烈慶祝德義等八國承認國民政府、全市各界、懸旗結綵、上午十時、三千餘代表、參加市商會內舉行之慶祝大會、儀式頗爲隆重、下午六時、滬西提燈、參加者達五萬餘人、盛況空前、於此可見本市各界民衆、對國民政府擁護熱忱之一斑、茲經記者分誌詳情如次、

慶祝大會、於上午九時假市商會大禮堂舉行、大會門口、高搭五彩松柏牌樓、沿途鄰及會場四週、均滿貼標語、暨懸掛八國國旗、佈置莊嚴、警察局軍樂隊、到場奏樂、各團體代表、均憑出席證參加、農、工、商、學各界、俱派有代表、情況頗爲熱烈、計到社運會滬分會姜文寶、市黨部鄔克定、市政府程德源、警察局張有志、社會局陳文若、商品檢驗局于松岑、商標局沃曉、蘇浙皖統稅局陳希敏、公用局裴贊東、教育局陳毅、警政部駐滬辦事處朱聲揚、陸軍十三師駐滬辦事處周安邦、暨商整會各同業公會、工整會各業工會、農整會、漁整會、各區農會、各區教育會、各區婦女會、教聯會、學聯會、市民聯合會、各青年文化團體、各社會團體代表三千餘人、

主席團農整會嚴剛、工整會袁士興、商整會王彬彥、教聯會黃一仙、學聯會王紹靖、婦女會金光楣、市民聯合會朱啓楨、兩路工會陳伯華、郵務工會周伯之、上午九時開會、行禮如儀、首由主席王彬彥報告、並通電全國同胞、及代表等相繼演說畢、由大會一致通過致電汪主席暨八國元首致敬、末高呼口號、攝影、至十一時散會、

主席王彬彥報告、略謂、各位同胞、我國自德、義、西、羅、保、斯、克、丹等八國、相繼承認我國民政府、實是汪先生領導民衆、努力不懈的和平運動的結果、回溯自八一三事變後、人民流離失散、痛苦萬狀、要是沒有汪先生下了最大決心、倡導和平、則現今人民、仍徘徊困境、今日我全會諸君、將今日熱烈情況、及和運之意義、向各界民衆廣播宣傳、

各機關代表致詞、㈠市黨部代表鄔克定、略謂、希望各界民衆加緊努力、以消滅重慶政權、不要存依賴他人之心、仍要自己努力、始能達到建國目的、㈡市政府程德源略謂、自和運開始之後、中日合作、更見加強、現德義等八國承認國府、使國府國際地位、益加強固、今後當共同建設世界新秩序、且必能達到目的、㈢社運分會姜文寶略謂、最近八國政府相繼承認國府、實是國府推行和運偉大的政績、我們應該再接再厲、發展自身的力量、希望到會諸君、繼續邁步前進、

各界民衆代表演說、㈠工整會代表袁士興、略謂、吾人應受汪先生及各長官之領導、推進和運、並加強團結組織、㈡教職員聯合會代表黃一仙演詞略謂、我們的領袖汪主席、認清國際情勢、根據國父大亞洲主義、率領和運同志、呼籲奮鬥、以挽救危急國運、建設新中國、大家應把意志統一、力量集中、把握建國國策、務使不辜負各友邦承認國府之期望、㈢學聯會代表顧覺林略謂、引述國府還都以來建國方針、對內求主權行政獨立、對外以尊重各友邦合法權益、調整邦交、此次八國承認國府、國際地位、日益增高、我們應更加努力、以完全使命、

致敬電文

主席汪鈞鑒、和平建國之、締造維艱、鈞座以天縱之才、任投大遺艱之責、重振河山、收拾殘局、拯兆民於水深火熱之中、救國難於譚笑指揮之際、一年努力、有志竟成、國際表示同情、電訊傳來、和運奠定基礎、距躍三百、民衆歡欣、雖言可喻、從此雖雲廣被、民氣盡消、國運昌隆、馳首可俟、特電致敬、伏祈垂鑒、德義等八國承認國民政府上海特別市民衆慶祝大會叩東、

（銜略）忻荷 貴國承認敝國政府、上海全市民衆、一致表示深切感謝、行見東亞與歐洲新秩序之基礎、從此奠定、正常外交、完全恢復、親善永期、邦交日固、光明普照、大地騰驩、肅電致敬、順祝 貴國健康、德義等八國承認國民政府上海特別市民衆慶祝大會叩東、

通電全國

全國同胞均鑒、和平反共建國運動之目的、內爲挽救危亡、外爲爭取獨立、進而完成三民主義新中國之建設、意義重大、毋庸贅言、兩年以來、幸賴最高領袖汪主席之精誠感召、一切計劃、均能次第推行、始確立和平基礎、博得國際同情、而有德義等八國、相繼承認國府之事實、亦即吾人二年來茹苦含辛、堅忍奮鬥所獲得之結果、國際地位、從此增高、全面和平、於以有望、酷愛和平之我國民衆、得此空谷足音、曙光一綫、誠不勝其慶幸矣、方今德義等國、正努力於歐洲舊秩序之打破、以從事新秩序之建立、此與中日合作打破東亞舊秩序、建設東亞新秩序之目的、完全一致、由此可知諸友邦之期望於吾人者、非僅謀東亞本身之幸福、亦望吾人協力以謀世界之幸福也、因此吾人於目睹舊秩序將隨總崩潰之前夕、務宜體驗本身所負責任之艱巨、奮鬥猛進、以期應付世界瞬息萬變之局勢、來日艱難、方興未艾、欲達預期之目的、尤須在一個主義－三民主義、一個國策－和平反共建國、一個政黨－中國國民黨、一個領袖－汪主席領導之下、統一意志、集中力量、埋頭苦幹、協力前進、不因小挫而自餒、不因得意而自滿、與諸友邦緊密聯繫、併力合作、盡其文明國應盡之義務、以享文明國應享之權利、則建設東亞新秩序、得與建設歐洲新秩序同時並進、同時完成、整個人類前途之光明、實寄託於吾人不斷之奮鬥也、本大會願先率全市市民與我全國同胞共勉之、

慶祝情形

昨日兩租界電車公共汽車工人、爲表示慶祝起見、於中午十二時正、一律停駛三分鐘、藉示慶祝、動作頗爲一致、各界民衆、深爲感動、全市各馬路各車輛、且滿貼慶祝大會之標語、以示慶祝、下午二時本市各電影院、均有五彩傳單散發、各重要馬路均由屋頂上散下傳單、羣衆爭相拾閱、印象頗深、

虹口汽車遊行、參加車輛、於上午九時半集中社運分會、各車均紮以圖畫彩色竹布標語、車前插以國旗、十時正、由分會出發遊行、沿途散以五彩標語、

晚間八時燃放焰火者、計有三處、一在浦東其昌碼頭、一在天后宮市商會、一在滬西、各處民衆、均聚集觀看、焰火節目共五套、最後燃放慶祝八國承認國府之標語、尤使民衆興奮、

在市提燈大會、各界參加者、頗爲踴躍、有六百餘團體、約計五萬餘人之衆、行列長達三里、茲將提燈行列次序、記如下、由警察樂隊前導、次爲總指揮袁士興、副總指揮張甫殿、一等任總糾察、由救火車領隊、繼以郵工之自由車隊及軍樂隊、其次爲農、工、商、學、婦女社團各界之提燈行列、以救火車及電務工會之自由車隊殿後、沿途民衆、鼓掌歡呼、聲震天地、至十一時許、始行散隊、

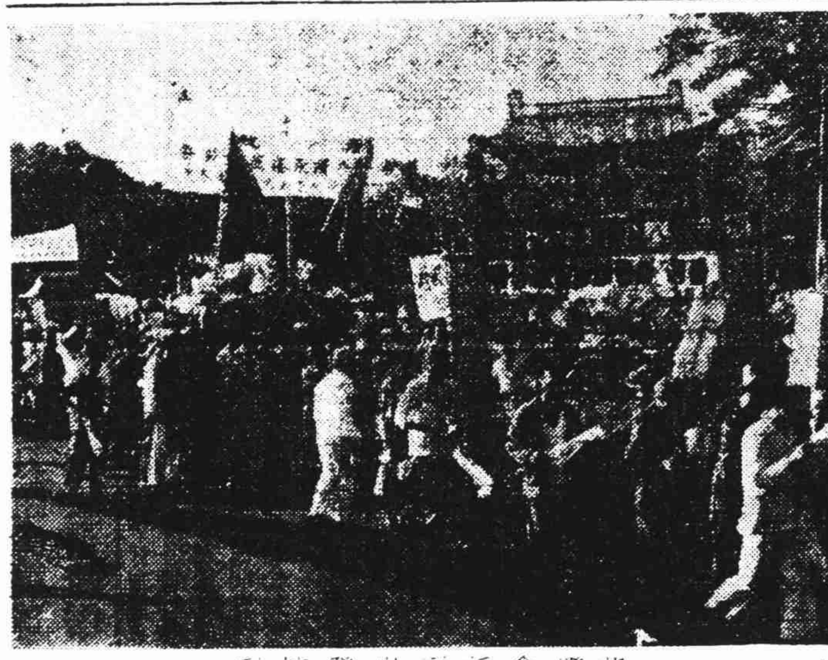
提燈會行列出發情形

播音演講

昨日下午九時、社會部次長汪曼雲氏、在上海電台播音演講「慶祝德義等八國承認國府告全市民衆」、茲記者特錄原詞如下、

各位同胞、諸位親愛的市民們、上月一號、德、義、羅、斯、克、保、西、丹等八國、正式承認我國民政府、這是一樁大事、這是我們汪主席領導下的國民政府、獲得了國際方面的信賴、及確定、不僅說明國府以和平反共爲國策、業已得到國際的認識與同情、進一步更說明國府以和平反共爲國策、是適應世界的潮流、切合時代的要求的、我想將來一定還有許多國家、繼續承認我們、國民政府既已成爲中國唯一的合法政府、自有其獨立自由、莊嚴燦爛的前途、中華民族從此確立復興的基礎、而今後我們四萬萬五千萬同胞、也就有新的希望及新的努力的方面、今天本人想跟諸位說幾句話、第一點要說的、是我們期待世界新秩序、尤其希望東亞新秩序、由中日兩國密切提攜、協力合作之間、迅速的建設起來、因爲英美支配下的世界秩序、向來憑經濟的威力、奴役和摧殘弱小民族、這是不合正義公理的罪惡行爲、德義兩國、崛起於歐洲、他們同聲同調、以無比的英勇、向世界舊秩序奮鬥、實在是他們所以要盡其歷史的使命、說到我們東亞、過去中日兩國、都受英美帝國主義之欺侮、任英美帝國主義者挑撥分化、他們多方阻撓中日兩國合作、離間中日兩大民族感情、使中日兩國陷入血海、但要知道、東亞究竟是東亞人之東亞、東亞復興繫於東亞之人、中日兩國共同努力、這是極自然的、也是極合理的、所以時至今日、中日兩國唯一的重任、是攜手建設東亞新秩序、這是得完成、則對世界新秩序、備得完成、必能有所貢獻、第二點要說明、是仍主張自主獨立的性格、抗戰的重慶政權、他們實際上已經完全失去了自主和獨立的性格、在國際方面講、英美完全是他們背後的支持者、一舉一動、不能脫離英美的範圍、他們唯一的幻想、就是要借英美的軍事經濟的力量制裁日本、這種幻想、實在斷絕中國的生機、誤了四萬萬的蒼生、須知道英美決不會爲中國而作戰、英美的想法也正如重慶的想法、最好希望中日的戰爭、繼續延長下去、中國亡國了、日本衰弱了、他們可以收漁利、而重慶政府甘心受他人愚弄、這使我們非常痛心、再由國內講、重慶的政治、軍事、已完全受了共產黨包圍、西北已成了共產黨特殊的勢力範圍、江淮流域「新四軍」的勢力、也逐漸蔓延了、戰爭時間愈長、共產黨的勢力愈大、國民黨受共產黨的苦、不知多少、而重慶居然容忍、不予解決、我想重慶方面也有不少主張與日本講和的、徒以共產黨的牽制與壓迫、不敢公然表示、如能和平、必容易達到、我們主張和平反共、完全是站在中國立場與東亞立場着想的、共產黨主張抗戰、完全是站在蘇聯的利益立場上着想、所以在今日慶祝大會中、我們要請重慶方面、作一個深刻的檢討、多爲國計民生打算、第三點要說的、汪主席領導以和平反共爲國策的國民政府、現在國際地位已日益增高、這是可以說明、和平運動勝利、也是真理的勝利、於此我們要深信、惟有和平、才能保住我們國家的生存、保住我們國家、能達到獨立自由、惟有反共、才能解除全國人民痛苦、並進一步就是要實現和平、建設東亞新秩序、亦惟有實現和平、才能分擔建設東亞新秩序的重任、從而使大亞洲各民族、全體得到解放、國民政府爲中國惟一的合法政府、今後責任與使命之重大、不難想見、所以強化國民政府、不僅配合國際地位成爲必要、亦屬當前急務、就責任與使命而言、全國同胞應該起來堅決的擁護政府、擁護領袖、諸位同胞、汪主席提倡了我們東亞之的國家、領導同志、不避千辛萬苦、出生入死、倡導和平運動、組府還都、在不斷的艱難奮鬥之中、爲我們全體國民獲得了國際的信譽、打定了復興的基礎、這是何等的功勳、我們應該如何的感戴、主席景仰、希望我市民從今以後、每個人要負起國家興亡的責任、同心同德、向前邁進、

滬保安司令部成立
陳兼司令勗勉部屬

上海特別市保安司令部、業於一日在市中心區正式成立、陳兼司令特於上午在該部禮堂召集全體官員訓話、闡明成立保安司令部之原因及將來希望、末並舉五要點、勗勉所屬精誠團結、通力合作、保衛地方與人民、茲錄訓話如次、

諸位官長、今天是上海特別市保安司令部正式辦公之日、也是保安司令部成立之日、八個月來、本人的志願、算是實現了、我於去年十一月就任之始、首先注意到上海治安問題、第一、我眼見人民痛苦、達於極點、無處可以告訴、並且也不敢告訴、他們的痛苦、因此、我認定治安不確立、人民是不能生活的、第二、上海市的財政、非常混亂、就任時候、每個月除中央補助之外、收入不過十餘萬、現在經過八個月整理、固然很有進步、然而還達不到理想上的成功、人民負擔、竟有出乎意料的繁重、但力餘爲細、忠誠去謀建設、惟恐去謀恢復、而且許多富有生產力的人民、看見治安混亂、不願歸來、因此我認定治安不確立、地方是不能繁榮的、第三、地方爲國家行政單位之一、如果一個地方不能安定、整個國家、不能算做安定、何況上海市爲中國最大的都市、若地方混亂、無異表示中國無復興之望、而地方官吏、更缺乏忠體國之誠、因此、我想認定治安不確立、國家是不能復興的、有這三點最大原因、我無日不想要治上海、須先從治安入手、然而要想確立治安、我便想到須先從統一軍事入手、這是我爲什麼要成立保安隊的原因、我想上海市的團隊、凡是軍官、都是愛護國家和地方的、凡是士兵、也都是愛護國家和地方的、祇因有力量不集中、號令不統一、給養不確定、因此雖有愛國愛鄉之心、而無由表現、現在保安司令部成立力量可以集中了、號令可以統一了、給養可以確定了、我正期望着每個軍官和每個士兵、都拿出忠誠和力量、去保衛地方和人民、使得上海變成一個道不拾遺、夜不閉戶的地方、使治安得以確立、而國家得以早日踏上復興之路、同時我還有幾點要喚起各官長們的注意、司令部是保安隊的首腦、各官長是保安隊的表率、我們應該第一要忠誠、第二要嚴肅、第三要廉潔、第四要勤懇、第五要敏活、

我們更要精誠團結、通力合作、如果一個首腦部不能做到以上幾點、那就不足以資表率、上海雖有十萬的保安隊、其結果祇有殘民有餘、衛民不足、所以今天司令部成立之後、第一步工作、便是編配隊伍、第二步工作、便是訓練幹部、我打算於最短期內、成立軍官訓練班和軍士訓練班、將各隊伍原有的軍官和班長、輪流抽調入班訓練、我的觀察、將來上海保安隊之能否成功、全視訓練班有無效果、這一點、我希望各長官應該特別注意、各位官長、以上我所說的、都是我要做的、我告訴各位要做的、就是我能做的、我平生保持兩句話、一句是己所不欲、毋施於人、一句是不宜諸口、我說得出、就要做得到、我告訴諸位的忠誠、嚴肅、廉潔、勤懇、敏活、我深信各人都不會以爲我的表率、諸位更要作各部隊的表率、將來上海地方安寧、人民快樂、全上海都要感謝各官長之賜的、

日商銀行票據交換
委由中行代理
美凍結資金並不澈底

在滬之三井、三菱、台灣、漢口、上海等日商銀行、對中國行號之票據、向由滙豐銀行代理交換者、昨日起已全部委託中央儲備銀行代理交換、既全部委由中儲銀行代理交換、則此後彌補之調度、亦由該行補充、日商銀行遇有缺單時、應由中儲銀行在華商銀行中撥用拋注、華商銀行缺單時、亦得由該行在日商銀行中撥轉、以資調劑、[illegible]

自美英相繼宣佈凍結中日兩國資金後、上海美商銀行、於二十九日起實施凍結、英商銀行於三十一日始亦奉到命令、業已從實施凍結、而英凍結辦法、較之美尤爲嚴格、惟正當中國商人商業上之需要、繼續採取核准制予以供給、

記者頃向英美商銀行探悉、實施凍結訓令到滬後、㈠英商銀行匯豐、麥加利、有利、沙遜、新沙遜、老沙遜等六家、對於中國外匯存戶付給倫敦匯票、或依黑市撥合、付給舊法幣之辦法、予以廢止、不論英鎊存款出票或現金一律予以封存、絕不准自由提取、㈡美商銀行花旗、大通、友邦、運通、通濟隆等五家、與中國美金存款、仍充依照黑市合付給舊法幣、如進口商因此訂購美貨需要外匯、所以英商取締約之匯票、轉美國當局認可凍結辦法、並不[illegible]、

存米超過二百萬包
足敷八閱月之需
米市場漲價謠言已不攻自破

滬市糧食、近日以國際情勢動盪不定、金融行情之緊縮、投機米奸、放散謠言、煽惑人心、企圖乘機操縱市價、當局設法抑制及繼續發售平價米、漲風未見戢止、昨日市場開市後、市價忽又暴漲、其所持原因、謂工部局平價米之將增價、但據米業方面稱、本市米價、一時不致再漲、漸趨平穩、因本市存米異常充足、洋米來源、不致中斷、而本年秋收期將登場、民食調劑無慮、刻已屆最充實時期、昨據上海市豆米行業同業公會報告、第一百廿二期（上星期四起至本星期四止）華洋各堆棧存米調查、業已完全告竣、全市共計八十二處洋米糧堆棧、總達存糧一百廿四萬五千七百零一包、茲豆米行公會已將該項調查數額、送報兩租界當局暨七米業團體備查、作評價之參考、

此次存米調查、僅限浦東、虹口、中區等八十二處堆棧、至於全市米號門市及各民食團體代訂而已運滬者、居民所購藏者、均未調查在內、據該會估計、全市存米、總在十餘萬包以上、足敷全市居民八個月之需、米源、無中斷之虞、目前[illegible]足敷平衡、故民食前途、可持久穩定、

北西藏路大火
兩人葬身火窟

昨日侵晨四時三十分許、公共租界北西藏路二四六（臨近海寧路）、發生大火、延燒達五小時之久、救火會聞警馳車前往、[illegible]始行撲滅、[illegible]計燒燬廿三號及廿五號[illegible]、北西藏路一八七至一一九七號沿街市房六幢、死傷計有七人、據悉該弄廿五號門牌內、有[illegible]織廠、及永記[illegible]、該兩廠兩戶居住、昨晨四時許、該兩廠職員等均已入睡、故火起時、均自夢中驚醒、因兩號堆置紗布貨包甚多、火勢劇烈、不可收拾、並向隔鄰廿三號住戶延燒、當時兩戶人口約六七十人、均奪門逃命、情狀至爲混亂、幸經救火車聞警馳至、盡力搶救逃出居民、奈以火勢猖獗、漸向北延燒、燃及海寧路門牌一一八七至一一九七六、[illegible]、前後計達五小時、當火勢劇烈時、在廿五號兩工廠內、有工人安睡、其間有二名係小孩、經救火員抬出、業已無從辨認、並有住戶老嫗王氏（六十六歲）、因逃避較遲、[illegible]跌傷、又男子王鑫甫、（廿二歲）被[illegible]、[illegible]等四名跳樓跌傷頭部及腿部、其中兩傷者均經救護車送醫院救治、至傷者姓名及起火原因、捕房猶在偵查中、

十五種出口貨物
關務署訓令禁運
其包括類別尚待斟酌規定

昨日記者向財政部關務署探詢禁止出口貨物情形、據該署抄示財政部對江海關稅務司所發之關字第二二一號訓令云、「查本部[illegible]、[illegible]器及工具、[illegible]、到之日起、除經本部特許者外、一律禁止出口、除分令外、合行令仰該稅務司即便遵照、[illegible]」、其十五種[illegible]、尚待規定、關務署

氣象報告

今日氣候晴、熱、吹東風、昨日下午三時本市氣溫、最高九十一度二、最低七十五度、去年同日最高九十一度六、最低七十四度七、

衛生試驗所化驗●獎勵部給獎
首創老牌 著名靈藥
痔
立刻止痛 一服斷根
▲痔科專家●朱葆蘇醫士治痔數十年發明之（化痔神丸）及（痔瘡斷根散）專治男婦老幼內外痔漏、腫痛血痔、肛門脹爛、[illegible]、無論新久劇痛、奇效立驗、[illegible]

食慾·消化·便通
原爲胃腸三大作用，三者一有障碍發生，簡接亦即表示胃腸並非完璧。故胃腸虛弱之人倘有食慾不振，便秘，瀉腹出現，務必及早講究適當辦法，藉以防止惡化於未然。
尤以夏季頻頻出現之腸熱，霍亂，痢疾等症雖爲傳染疾患，然自體胃腸之抵抗力低下，亦屬一種原因。

「愛表斯」乃自然物中維他命B之最高給源，富含胃腸榮養高貴成份，功能幫助消化，旺盛蠕動，矯正榮養，強化體質，每日連用，敢保百病不生，無事渡日。
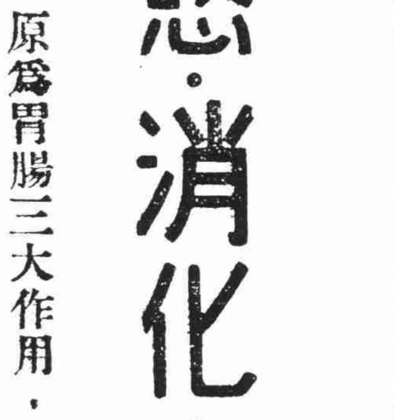
愛表斯錠
エビオス
上海田邊洋行
K.E.B 105

今日鵬飛盃小球 八路雄師大會戰

下午一時開始在光夏球場

鵬飛盃小球聯賽，今日下午四時起，有四場角逐，在慕爾鳴路光夏中學球場舉行，顯中甲對猛獅，有關錦標得失，必有惡戰，同組龍隊逢美最時，未卜鹿死誰手。鵬組三戰三捷之麥強司，與華聯交綏，麥隊如勝，即獲該組冠軍，故必出全力以爭，末場爲鵬組三星逢華培，前者實力堅強，可望奏凱，今日八路雄師會戰一場，必有一番盛況，賽前尚有喜現盃三場，自下午一時開始，又該賽明日下午三時乙A組獅乙對友愛甲一場，改爲丙A組五星對上新，茲將今日秩序及八隊陣容錄下：

・今日秩序・

樂友乙—志堅（丙A）　一時　譚榮生
美華美—藍白（丙A）　二時　徐文興
顯中乙—麗澤（乙B）　三時　陳福寶
顯中甲—猛獅（飛組）　四時　魏士耕
美最時—龍隊（飛組）　五時　李堯
麥強司—華聯（鵬組）　六時　方榮富
三星—華培（鵬組）　七時　邵妙榮

・八隊陣容・

△顯中甲　鄭同音　范榮福　陳劝平　王國權　韓尼波　陳銀龍　陸芳全　王定球　王和生　馮德貴
△猛獅　熊傑　潘鴻海　石麟　張紹康　唐佐文　唐根福　錢祖鑫　潘新
△美最時　奚留福　張紹文　徐文興　邵妙榮　胡漢文　彭公武　張金發　朱梅龍　姚冠凡　劉志泉　陸棟鉛　張金泉
△龍隊　閔約翰　孫漢興　金家榮　蔡榮　戴仁達　周興麟　許忠信　費春華　高保正
△麥強司　盛彼得　陳秀德　潘福春　張仁楓　張龍光　張昭鵬　劉志泉　周炳榮
△華聯　汪均偉　黃振東　唐英桓　林典華　張福根　劉國才　陸樹濤　蔣國榮　陳子衡　周志成　周本芳
△三星　董錦才　屈仁孝　馮壽彭　何家統　陳元吉　蕭子文　吳紹泰　朱偉忠　法凡笑
△華培　徐國樑　吳奎元　周永芳　楊士元　章九清　薛金生　嵇文虎　王琳　高秀清　李鴻業

本屆水球錦標 海豚可望蟬聯

水球聯賽，前晚同隸西青旗下之海豚與海馬兩兄弟隊會師，雙方雖屬自家人，但同爲常勝未敗之師，故勝負與本屆錦標大有出入，戰結果，海豚隊以四對一奏凱，保持不敗紀錄，因是，本屆錦標，海豚大有蟬聯希望，今晚無比賽，下星期二將照常舉行，茲錄最近形勢如后：

隊名	賽	勝	和	負	積分
海豚	四	四	〇	〇	八
海馬	四	三	〇	一	六
海神	四	二	〇	二	四
鱷魚	四	一	〇	三	二
划船	四	〇	〇	四	〇

草網初級單打賽 今日揭開戰幕

華將參加者達十四人之多

一九四一年上海草地網球協會，主辦之上海草地網球錦標比賽，除女子單打爲期尚遠，甲乙組聯賽，猶在逐漸，混合及女子雙打，早告結束外，目前國際籃泊盃雙打，男子雙打，以及男子高初級單打四項，均已劍拔弩張，將次第於本月中展開戰幕，其中初級單打，着鞭最早，已定今日開始逐鹿，本屆參加賽員，人才擠擠，全部中西戰將，計共廿六人，而華將竟佔半數以上，達十四人之多，較諸去屆之數僅十八（六人）情況，其盛衰殆有天壤之別，本屆華將佔三分之一，堪稱濟濟多士，其中新將周賜多數，蔡國衡，而有名好手如章鎮興，鄭文翰輩，亦不乏人，至於將來落育之賓，華將方面，希望甚濃，西人方面，章鎮興最具把握，其中當以華生惠特，列却特及羅柴達四將，稍見優秀，惟本屆參戰之羅柴達，並非去屆榮獲冠軍之羅柴達，殆亦曾參之同名而已，按上屆華將陳鵬翀君，亦曾獲決賽，爲羅柴達所挫，奪標一役，爲「沙咤利」，本屆冠軍遂屬華人實力，冠於儕輩，常能恢復往昔華人在初級賽中之榮譽耳。本屆第一週共十對交鋒，章鎮興，邵振鑫，及朱氏昆仲等六人輪空，比賽除決賽由協會規定日期外，其餘各週，列採自由選擇制，故第一週限本月十三日前完畢，第二週限本月廿一日前，第三週限廿七日前結束，複賽亦限本月卅一日前解決，秩序見後：

蔡國衡對惠特
夏葉對呂建康
蔡克文對鄭文翰
亨利對沈仁貴
榮恆卿對汪家麟
別却特對卓克
馬士蘭對羅柴達
邵振鑫（輪空）
恩羅格（輪空）
章鎮興（輪空）

・歷屆錦標・

一九二九　潑利斯
一九三〇　李大康
一九三一　錢文寶
一九三二　孫麟方
一九三三　馬永達
一九三四　唐永純
一九三五　福勒司
一九三六　羅民尊
一九三七　（無比賽）
一九三八　李國璠
一九三九　大島
一九四〇　羅柴達

盛大籃排球義賽 邀全滬名隊參加

吳軍教養所主辦之盛大籃排球慈善賽，邀請滬上名隊參加角逐，計男子籃球有藍白，滬星等，女子籃球則有綠苑，精武，女子排球星等，排球，精武等，集全滬男女勁旅於一場，精彩可期，場地已蒙國強中學概借，門票大致分二元及榮譽座五元等兩種，收入悉數撥充該院經費。

今日讓分籃球 強華改戰西華

讓分籃球今日四場，秩序相當吃重，首場滬星戰青年，常有佳構，末幕原爲華強對滬白，但已與明日之強華對西華對調，希參加者注意，秩序如下：

滬星—青年（一）　三點半
同仁—大陸（三）　四點半
鐵馬—蔡隊（一）　五點半
強華—西華（一）　六點半

男壘乙組補賽 葡商力挫同興

男子壘球乙組補賽，葡商對同興，於前日舉行，結果同興在兩局中連從五分之優勢下，以後一蹶不振，反被葡商以六比五受挫。

讓分籃球昨賽

強星勝北吼・華南克勞逸

・擲英・

讓分籃球賽，昨日在大熱天氣下，續有兩場血戰，強星北吼之役，一律平打，各不相讓，強星均屬藍袍小將，慓悍善戰，昨日「先生」老包監場，錢旭滄指導，各將無不拚力「冒上」，北吼濫投濫擲，聯絡欠佳，致結果以五十六比三十八敗下，勞逸戰華南，因雙方實力懸殊，華南情讓三十分之多，戰情相當緊張，華南劉福泉獨中十五球之多，結果以六十二對五十九得勝。

首場於五時半揭幕，強星人馬十分「結棍」，小方，阿高，尤其「蠻力」，故分數始終領先，十五分鐘時，比數成二十三對十三，北吼落後十分，乃即喊停，一面會議，一面大調人馬，可惜小張「好高騖遠」，保忠，祥千，亦爲強星雙雙看牢，故一無起色，此時強星小拼汁一擲一罰，二十六比十三，北吼相差一半，上半時結束，二十八對十七，強星昂然領先。

下半一時　強星人馬，全部由後備軍接防，面目全非，作風歡弱，阿胖演出惡劣，遂使北吼獲得不少罰球機會，分數漸漸追出，十分鐘時，強星乃以原班人馬出戰，小拼汁放出混身解數，前後左右，奔東跳西，十分「靈光」，射籃無論遠擲近投，箭無虛發，故分數幾爲其一手包辦，盧寶「了不起」！老包大加讚賞，雖終場還有五分鐘，比數已成五十一對三十九，北吼業數實在難看，再度喊停，稍事休息，圖作最後掙扎，強星少許放鬆。保忠兩下「冒上」，局勢轉佳，無奈祥千不能與之合作，致又爲強星「擒牢」，最後法定時間已到，北吼乃以三十八比五十六慘敗。

六時半　勞逸之戰華南歷軸戲上場，前次華強戰華南，勝來十分不易，而今番再一度擬約其作友誼賽，後爲天雨作罷，故其實力亦就可想而知了，所以昨日收服「老爺」軍，實在易如反掌，可是被顧小開一句閒話，竟大贈送三十分，華南便不能馬虎從事了。

中途戰球後　福舉罰中一分，初開紀錄，未幾長腳譚邊一記托中，又進兩分，不過，昨日「老爺」軍，戰來並不差，雖投籃欠準，然而在合作方面，首尾尚能相顧，因此救下險球不少，可惜胖子竟爲華南遮遠投中，非常佳妙！此時「老爺」「看煞」，投籃格格不入，五分鐘時，在福舉翻身投中後，二十四對七，勞逸喊停，調動人馬，徐啓文，阿連，均紛紛求參戰，可是華南阿劉，長腳，仍爲獲分要點，至二十分鐘時，已造成三十九對二十三，投籃穩健，此時側面一下托中，

阿劉功架老到　長腳又「雪上加霜」，阿劉再翻身表演「烘雲托月」，「老爺」毫無「軍勢」，僅「老鄉」偷得冷飯，阿連凑凑熱鬧，在阿劉連中二元後，上半時告終，四十比三十七，華南祇差兩球。

易邊再戰　，華南原班人馬，調下休息，由張大塊率領生力軍苦戰，然而演出不知所云，「老爺」遂趁機反攻，獲分不少，當距終場還有十三分鐘時，比數成五十二對四十一，華南又落後十一分。

此時華南　更因爲「老爺」兵死打不放，佳作甚少，勞逸徐啓文等，亦俱出場，在三軍用命下，居然使華南分數無法追上，華南均感着，大爲焦急，當八分鐘過去，阿劉在千軍萬馬中殺出，側面投中，造成五十二之比，僅差兩分了，偏偏此時「黃嘴」又犯規，被啓文罰中一分後，華南喊停，大打強心針。

上場局勢　果見「靈光」，阿劉，長腳，三角「派司」，十分「邊式」，分數立刻以五十八比五十五，後來居上，此時阿劉再度命中，最後節聲長鳴，華南遂以六十二比五十九獲得最後勝利。

女子壘球賽

法商大破伊玲乙　另幕電話輕取倫傑司

女子壘球，昨日續賽兩幕，法商以廿一對九，大破伊玲乙隊，差額之巨，出人意料，電話對倫傑司一戰，電話亦以八對一大勝，今日甲組細賽一場，爲衛商甲對伊玲甲，前者七戰七勝，後者七戰六勝負一次，故其戰果，依圖形勢殊鉅，設伊玲獲勝，則將與衛商形成對峙局面，甲組冠軍一席，將陷於撲朔迷離之境矣。

・比賽結果・

法商會勝伊令乙　廿一比九
電話隊勝倫傑司（乙）　八比一

・今日秩序・

伊令甲對衛商甲　五點三刻

・甲組形勢・

隊名	賽	勝	負	百分率
衛商甲	七	七	〇	一.〇〇〇
伊令甲	七	六	一	.八五七
西青紅	八	五	三	.六二五
德士古	七	四	三	.五七一
花旗會	八	三	五	.三七五
衛商乙	八	二	六	.二五〇
跑馬會	七	一	六	.一四二
萊勒司	八	一	七	.一二五

・乙組形勢・

隊名	賽	勝	負	百分率
藍燈會	三	三	〇	一.〇〇〇
衛商內	九	七	二	.七七七
精武會	三	二	一	.六六七
法工女	三	二	一	.六六七
初級會	五	三	二	.六〇〇
伊令乙	五	二	三	.四〇〇
法商會	四	一	三	.二五〇
電話隊	五	一	四	.二〇〇
倫傑司	四	〇	四	.〇〇〇
工女中	一	〇	一	.〇〇〇

國聯等四越野隊 明日舉行友誼賽

清晨八時在膠州公園

國聯，幼獅，青青，孤雲，四越野隊，爲參加虹口越野隊主辦之長距離越野對抗賽起見，特定於明晨（星期日）八時，假膠州公園舉行友誼四角對抗賽，以資切磋，而便角標，全程長四英里半，每隊限四人參加，以個分法計算，得分最少者獲冠軍，在國聯擁有高期參余郁瀛等，實力平均，可望奪取首席，又國聯暑訓，明晨入七週，上午六時卅分在膠州公園舉行，全程長七千二百公尺。

響應高級盃賽 友邦分隊加入

友邦乒乓隊，爲響應高級盃賽起見，業已決定加入角逐，分甲乙兩隊，甲組擁有歐陽維，張連生，揚兆輝等，實力殊強，乙組選手爲楊子青，諸葛球等，亦頗不弱，又擬組乒乓隊，業已邀得兒童新聞報等隊邀請參加，爲討論加入與否，及準標人馬起見，定於今晚八時，假同福綢莊召開會議，主幹陳寂寞等將出席。

中青游泳班 畢業者百餘人

本市中青年會，今年組織各種游泳班，訓練大量游泳人才，至爲努力，各班如初級游泳班，男女暑期游泳健身班，基本游泳班等，組於上月十五日開班，參加者達六百餘人，連日天氣炎涼，但到場游泳者仍甚踴躍，男子初級班，成人第三四兩班，及少年第十五，十六兩班，業經於上週結束，畢業人數達百餘人，女子初級班廿四廿五兩班，因天時影響，報名人數不足，現合併於本月四日開課，各班仍繼續招收新班友，自本月起基本班減收費用，成人會友十元，少年會友五元，非會友廿元，該會並爲提倡兒童游泳起見，在該會增設游泳救生班，凡在深水中游泳檢及格，或能在深水中游泳廿碼者，可報名加入游泳團，初中組，救生組，凡在深水中拾物及游泳各廿碼者，均可參加高中組，四日截止，班均已開始報名，四川路該會事務所。

球壇明星群像

（七）風流英俊的阿亨哥　球史氏

徐亨對於這位海芬小姐的熱情戀慕，未嘗不知，未嘗不曉，祗是我們阿亨哥雖然是一個「風流才子」，可是他的個性却出乎意外的冷靜，怪僻，他在表面上對於女人的蜜愛輕憐，並不怎樣的歡迎，反之，有時他竟會假癡假呆的着不解，所以的樣兒，用以避去對方的熱切追攻，直到對方發覺到他沒有誠意而廢然自退爲止，單就暨大一個時期來說，便有六七個摩登姑娘，和他親近，他總是若即若離的，並未曾和任何一個過深切的交誼，其他更是談不到的了；可是他終於杭州遇到了一位白衣小姐，有人告訴我說，她便是某校的校花，清秀若九秋之菊，艷麗若三春桃花，在新雅酒家我們私人的會讌上，曾經見到她兩次，她與亨哥的情愛，在在可以瞧得出來，絕不是彼此互相敷衍的頑兒。

徐亨之所以一變而成亨哥者，這一則典故，却也用在這位小姐的身上，因爲她與徐亨正在打得火熱的當兒，不知不覺的在表示上流露出來，從她那一張小口中，嬌滴滴的吐出「亨哥」兩個字來，你道這是多麼富有詩意的事兒！又加上新聞記者，是用着好事之流，立刻會將這一個親暱，動人的名字，馬上就搬到了報紙上去，於是你也亨哥，我也亨哥，叫得震天價響，反而將他的尊姓，就此除掉了，他本來是一個開通的人物，對於這一種總有護羨的稱呼，不以爲侮。

三載熱戀 終成陌路

計他與這位杭州小姐的交往，四年之久，後來爲了一件微小的事情，竟會大風起於蘋末，由爭辯而口角，而互相反目，最後各走各路，至無法挽回的地步，若干的朋友，都替他們撫腕嘆惜不已。

蘇各縣堤防現狀

蘇建廳二十日召開關係各縣防汛會議，各縣在大會席上報告如下：

鎮江　縣代表黃一凡報告，本縣沿江長約三十餘公里，就中以西鄉永固鄉高資一帶長約十數公里，江流湍激，歷年發生險象，均經竭力搶護，幸免災患，本年雨季，雨水特多，郭縣長以防汛工作，關係民生至重，異常重視，于六月初旬召集會議之先，已分派工程人員督飭沿江各區，將堤岸卑矮單薄之處，加高培厚，並預積土牛，自本會召集會議，郭縣長因縣府成立三週紀念，不克親自出席，派職人代表參加，至材料費分預算，已編竣，另案呈送，惟本年材料單價，較上年漲達數倍，以上規定材料費三千五百元，勢屬不敷，但本縣郭縣長決定遵照省廳意旨，以極少之經費，收較大之效果，竭力督率防汛人員，加緊防範，期副省廳注視防汛之至意，藉免地方之災患。

江甯　縣廖代表報告，今天防汛會議，洪縣長因赴鄉區散賑，不能親自出席，特派本人代表參加，江甯縣於長江區域，惟第二區不及十公里，第七區較遼闊，有二十公里，歷年防汛工作，均極堅固，洪縣長曾於日前赴鄉區巡視時，并到該處勘查一次，今年所有防汛材料，及積土，已由主管科督同該區區長準備妥當，將來一切工作，均遵照縣令，慎重辦理，諒不致發生危險。

句容　縣代表韓自明報告，句容北濱長江，長度有限，歷年汛期設防，以資維護，茲將大概情形略述如下：❶分段設防，分濱江山溪兩段，濱江分段事務所設於劉公廟，山溪分段事務所設於……❷江堤現狀，本縣江堤計長一〇・一四公里，堤高七公尺八公尺，堤頂寬十二公尺，堤面寬約四五公尺不一，每年農隙之時，由鄉長鳩工酌量修補，堤外植護堤林，填以防浪，❸危險部份，西北風時，殊屬危險，❹巡邏辦法，當汛防之時，遵奉由分段事務所主任監工員等，督率推行防汛會議，組成巡邏隊，逐日輪流巡邏，如遇大風雨，晝夜巡查不息，❺搶險辦法，巡邏隊發現出險，隨即鳴鑼召集民伕搬運材料，下樁填土，竭力搶救，❻積存材料，積土二一五五公方，蒲包一九〇〇片，木樁一〇八顆，麻袋十二隻，❼擬辦材料，積土一〇〇〇公方，蒲包五〇〇〇片，鉛絲五〇〇斤，蘆扉一〇〇〇張，木板一〇〇方，約計洋一千元，❽人事方面，主任一人，工程員一人，事務員書記各一人，分段事務所兩處，每段主任各一人，正副主任各一人，監工員一人，一濱江濘，一山溪澗，每段監督巡邏隊，每段事務所任務，除……逐日視察江邊水標二次，記載日記，每十日填表呈縣備查。

江浦　縣代表潘其鑣報告，❶九洑洲段堤約三公里，卑矮狹窄，……報縣轉廳，半月召集防務會議一次，討論防汛應興應革事宜，並呈縣備查，更兼去歲受江潮之衝刷，沿堤脫成現項，寬僅二公尺左右，項高在二十年洪水位下約半公尺（現出水約二公尺餘），內外坡約爲一比一，危險地段甚多，❷句容洲段長約一公里，堤身雖卑矮狹窄，幸有江灘掩護，❸大柴灘段與句容洲大致相同，❹苗泥灘圩段長約二公里，東端受江潮之衝刷，幾成壁立狀態，形甚危險，西端長約半公里，……❺十二圩段長約十一公里，東端一公里，因新河口江岸倒塌，原有江堤，倒入江內，由農民改築新堤，低狹異常，現項寬僅一公尺，出水約一公尺，實爲危險，西去沿堤，項寬約四公尺，高在現水位上約二公尺，內外坡約爲一比一，若水位繼漲，殊堪虞慮，餘爲分子洲段，蒲圩段，朱家山圩段，全長約二十公里，現行政力量，尚未達到。

松江　縣長袁允明報告，松江縣係海塘區，除遵照上次海塘會議，採用承包比賬辦法，根據預算招工承包，已於上月二十日開工，將殘缺塘身，加緊培修，完成工程約十分之七，當限期全部完成外，（詳見呈廳工作報告）至於防汛工作辦法，分爲防汛宣傳，防汛工作二種，剛才已由主席聽見洩報告非常詳盡，本縣當遵照辦理，現正在趕緊編造預算，召集沿海保甲長訓話，及編組防汛隊中。

國府命令

國民政府七月廿八日令，任命納衆誠爲軍事委員會第一廳少將稽核主任，仍兼科長職務，此令。

國民政府七月廿八日令，軍事訓練部少將參事夏永佩，另有任用，夏永佩應免本職，此令，任命夏永佩爲軍事訓練部軍學編譯處少將總編輯，此令。

國民政府七月廿八日令，據行政院長汪兆銘呈，准軍事委員會委員長蔣叔宣呈，請任命劉綮厚爲軍事訓練部中校副官，林秉寬爲軍事訓練部砲兵監中校監員，劉超爲軍事訓練部少校監員，……應照准，此令。

國民政府七月廿八日令，據行政院長汪兆銘呈，據參謀本部參謀總長楊揆一呈，請任命吳卓爲參謀本部陸地測量處少校科員，應照准，此令。

最高法院判決主文

（一）安徽鳳陽山東提起非常上訴一案，主文，原裁定撤銷，鳳明山減處有期徒刑一年，（二）浙江吳永清等強盜等案件檢察長提起非常上訴一案，主文，原裁定撤銷，吳永清強盜一罪減處有期徒刑二年六月，陳千等減處有期徒刑二年七月，（二）廣東黃修恐嚇案件檢察長提起非常上訴一案，主文，原裁定關於黃修減刑部分撤銷，黃修減處有期徒刑四月，（一）青島莊茂祺因強盜案件判決……

江蘇上海地方法院通告 第一號

本院依新頒職員薪給章，自本年八月一日起，分給各職員及執達員法警等之薪俸，除……外，如有藉端需索者，一經查出，定予嚴究，特此登報通告。

院長倪世清　首席檢察官孫昭

上海特別市財政局寶山吳淞區清潔捐招標通告

（區域）寶山吳淞區（承辦期間）六個月（最低標額）五百元（保證金）二百元（截止日期）八月八日（開標日期）八月十一日（投標章程）向財政局第二科索取

華中水電股份有限公司上海南市支店公告

本支店與各用戶有深切之關係，自宜力加整頓，共謀福利，並希各用戶隨時注意協助……如有發覺一經查明，從嚴懲辦，決不寬貸，特此公告。

華中水電股份有限公司上海南市支店謹啓

中央陸軍軍官學校招生

照得建國基本首在建軍，軍隊訓練以養成和平反共建國軍隊之基本幹部……本校爲造就初級軍官……

新建孫中山先生銅像勸捐啓事

……上海特別市新建孫中山先生銅像籌備委員會謹啓

財政部佈告 秘字第一一〇號

茲根據中華民國三十年七月二十九日本部秘字第一〇九號部令公布之處理指定人資產辦法第一條至第四條之規定指定如左

一、美國合衆國　美國合衆國領屬全部　斐列濱聯邦　加拿大　大不列顛及北部愛爾蘭聯合王國（以下均簡稱指定國）
二、指定國之行政區域及準於行政區域者
三、前項以外之指定國法人
四、實質上準於前項之法人
五、法人之支店及其他營業所在指定國者
六、有指定國國籍之人及在指定國有住所或居所之人

中華民國卅年七月卅日

經濟商業

外匯恰赤已入坦途 現金漲風益烈 最高價做開八千三百五十元

本市金融市況、因鑑昨滙市平息、英美商銀行仍照常掛牌、供售正當商業之購滙票、故人心已見安定、昨日開市後、外匯恰赤均趨穩定、惟投機商均呈觀望態度、交易較過去大爲清稀、美滙經大通及華行供給、由緊回平、恰赤期金亦呈先漲後回之勢、晨初外商銀行極少供意、且匯豐小欖檔美匯改縮〇六二五、爲五元一二五、與市銀行僅肯照上價供給、遂將買風激起、僧將金價哄上至六千七百五十元、我開美行供給美匯仍爲五元一八七五、匯票商吐售、當見回下、下午續逐至六千七百十元、證券幫收吸、當見回平、收市軋升一元、全日交易二萬兩、外匯美金軋平、仍爲五元一八七五、英緊〇三一二五、爲五元一八七五、現金漲風更烈、滙豐用某銀樓卅兩、價八千二百五十元、鎔興永與某銀樓各用卅兩、價八千二百卅元、天元用卅兩、八千二百十元、合盛用卅兩、八千三百五十元、均鎔興永買進、下午鎔興永再進金號六十兩、及銀樓廿兩、價爲八千三百五十元、比上日漲二百元、飾金再升十五元、計八百五十五元、今將金匯兩市交易情況分誌如下、

匯票商人套出 期金趨勢平穩

恰赤期貨開盤價爲六千七百卅元、比上日收價開高十七元、開後續有買風、中抬升至六千七百四十元、大豐匯票商前來套出、益大亦售、亦降卅元、降至六千七百十二元、及聞匯豐小欖檔美匯又縮至五元一二五、哄達六千七百五十元、新豐永德孚仁永永收吸、當見步升卅八元、證券商亦賣、漸見抑低至六千七百十五元、下午二點開市仍六千七百提上、午收六千七百廿二元、慶泰永售小至六千七百十元、德孚鎔興永百廿二元、提進廿元、升至六千七百卅元、鑫源德成吐出、買進、收市六千七百十四元、比上日僅升一元、照八月美金五元一八七五結價、爲六千七百十三元二角半、計已做拍七角半、收後退至六千七百十二元、全日有四十元差度、金號本牌金售價八千四百元、收進減二百元、現標金無價無市、

美金票期貨 續漲一元 全日有十元高低

昨日美金票期貨市況、晨開一千九百二十八元、比上日晚收高一元、開後益泰傳出稍遜、嗣有大公行同孚行利記行同興行聯合行懋泰等爭購、提高至三十六元、鑫源永益泰洽泰永正大等力售、退至二十九元、午收一千九百三十元、下午開盤一千九百三十二元、利記行同興行志和等收進、再升至三十二元、益泰豐記及散戶等拋出、略降四元、晚收一千九百二十八元、全日較上日晚收軋漲一元、有十元高低、交易約八十餘萬元、

又升至八十五元新高價、餘供平穩、橡皮股趨勢不堅、

匯豐掛牌改縮 暗盤英緊美平

昨日外電、英美匯市均平、美英開對外匯兌、均無伸縮、獨美對滬升八分、外匯早開銀行賣價、現貨英金三辨士〇九三七五、美金五元一八七五、比上日英緊〇三一二五、美金仍平、開後華商銀行有求少供、且匯豐掛牌英縮美平、自望、市勢因銀平衡從仍從百分之二四・五〇後、匯豐小欖檔美匯又縮〇六二五、計五元一二五、故亦默至僅結五元一二五、不久華行吐出八月美金五元一八七五、由外銀行吸進、勢見回硬、午收英金仍爲三辨士〇九三七五、美金五元一八七五、下午僅開兩外銀行互做八月期美金五元一二五、至三點半收市、現貨至八月期均英金三辨士〇九三七五、美金五元一八七五、比上日收盤價、英緊〇三一二五、美金則平、

△飾金步步高升　銀樓首飾金每兩兌出價、大同行及新同行均於九點半掛升五元、至十二點又升五元、下午三點一刻再升五元、達八百五十五元、收進減四十元、

△美鐵道股強化　（紐約卅一日電）今日股市參差帶升、交易尚活、鐵道股頗强、多頭對於工資要求之拒絕與運貨之減少、但鐵道股之漲風、未能制激全體之漸貴進、收盤如左、

實業	一二八・七九	跌〇・一六
鐵道	三〇・六一	升〇・〇九
公用	一八・六〇	升〇・〇五
物品	七一・二二	跌〇・三〇
債券	九一・五〇	升〇・〇三

（合衆社紐約卅一日電）今日股票市場行情動盪不定、開盤時價格升高、但不久即告下落、蓋除微利開…

△外股暫趨常靜　昨日業外、市場仍有影響、而國內商品、大致受物價管理之影響、但本日中各項股票均高漲、公所內中西股市略現寧靜、價格甚少變化、祥泰木行股…

統債軟化（僅乙種獨升三角半）

統一公債暗市、昨日漲落不定、各種初開市趨勢甚軟、同順及新華等仍有源源售出、一時缺乏買戶、故午前一度見挫、嗣以空戶稍補、略有收吸、稍轉回堅、結果升沉互有、除乙種軋升三角半外、其餘悉降二角至二角半、統市成交二百萬元、

油餅期交均停止 現油開始猛降 黄豆苞米一致向榮

△食油　昨食油市況、因期貨交易已經停止、現銷亦見減少、故市勢未轉軟化、行情乃告一致回跌五元至十元、統市售開大連豆油八十桶、本廠清油五百担、十五桶、青島生油…

△黄豆　黄豆昨市賓銷尚佳、貨未成有扳售之意、故市勢頗俏、行情見升半元至元許、計售開天津金元四百包、膠州黄豆三百包、蚌埠黄豆五百包、悉…

△苞米　由本街及虞門販戶、昨日苞米因日商國戶方面亦漸引起興趣、市勢頗呈挺俏、價又上漲一二元、統市售開西貢及暹羅苞米近萬包、

△豆餅　豆餅市況現銷平淡、略呈疲軟、期貨交易期已停止、統市成交豆餅二千餘片、說字豆餅一串、

暴風雨後之紗布 昨方始步入正軌

（棉業交易所）

幾日來之標準紗布、因受種種刺激、行市突失常態、而起暴漲狂落之狀、至昨日始見步入正軌、晨初開盤、承隔日晚收之漲風、暴面上各方逝出頗不謝躍、江南、伊藤、岩田等稍有收進、大美、公興、利昌、略有吐出、籌碼供求平衡、市勢乃見…、岩尾、公興、吸收抬高、但外棉仍以疲跌、…已呈疲勢、一路上衰、大昌村茂寨等最見有力、行市乃見逐步軟化、午收結果、…均前見軋低、午後開盤、市價因上落不多、成交隨之減低、…迂迴、晚收棉紗升降均見、棉布尤稍回上、較之上日、紗價近疲遠堅、棉布各月均跌一角、又十一月期爲昨日新登場、全日成交計紗九二五〇包、布一七五二五包、

▲前市　反手二十支藍鳳標準紗

月期	開盤	二盤	三盤	收盤	比昨收
八月	一三四〇・〇〇	一三三〇・〇〇	[illegible]	[illegible]	[illegible]
九月	[illegible]	[illegible]	[illegible]	[illegible]	[illegible]
十月	[illegible]	[illegible]	[illegible]	[illegible]	[illegible]
十一月	[illegible]	[illegible]	[illegible]	[illegible]	[illegible]

▲後市

月期	開盤	二盤	三盤	收盤	比昨收
八月	[illegible]	[illegible]	[illegible]	[illegible]	[illegible]
九月	[illegible]	[illegible]	[illegible]	[illegible]	[illegible]
十月	[illegible]	[illegible]	[illegible]	[illegible]	[illegible]
十一月	[illegible]	[illegible]	[illegible]	[illegible]	[illegible]

十二磅龍頭標準細布

▲前市

月期	開盤	二盤	三盤	收盤	比昨收
八月	[illegible]	[illegible]	[illegible]	[illegible]	漲
九月	[illegible]	[illegible]	[illegible]	[illegible]	漲
十月	[illegible]	[illegible]	[illegible]	[illegible]	漲
十一月	[illegible]	[illegible]	[illegible]	[illegible]	漲

▲後市

月期	開盤	二盤	三盤	收盤	比昨收
八月	[illegible]	[illegible]	[illegible]	[illegible]	跌
九月	[illegible]	[illegible]	[illegible]	[illegible]	跌
十月	[illegible]	[illegible]	[illegible]	[illegible]	跌
十一月	[illegible]	[illegible]	[illegible]	[illegible]	[illegible]

昨日現布過程平庸、市勢終日盤旋、本街實銷略有動辦、客幫進出均…、伊藤午前有原根結轉、本月份五十一元〇五分、低價見五十一元六角五分、又銀行棧單爲五十一元九角、取引所棧單爲五十一元…

各檔貨色龍頭最高爲五十…

龍頭嗶嘰微低 中檔雜牌略漲

▲前市　▲後市

名稱	開價	收價	比上日	開價	收價	比上市
▲十二磅細布						
龍頭	[illegible]	[illegible]	漲	[illegible]	[illegible]	跌
飛魚	[illegible]	[illegible]	跌	[illegible]	[illegible]	漲
喇叭魔	[illegible]	[illegible]	跌	[illegible]	[illegible]	漲
彩球	[illegible]	[illegible]	跌	[illegible]	[illegible]	漲
陽鶴	[illegible]	[illegible]	跌	[illegible]	[illegible]	漲
雙…	[illegible]	[illegible]	跌	[illegible]	[illegible]	漲
五福	[illegible]	[illegible]		[illegible]	[illegible]	漲
玉鰻魚	[illegible]	[illegible]		[illegible]	[illegible]	漲
▲四十碼細斜						
龍頭	[illegible]	[illegible]		[illegible]	[illegible]	
陽鶴	[illegible]	[illegible]		[illegible]	[illegible]	
玉鰻魚	[illegible]	[illegible]		[illegible]	[illegible]	
寶貝	[illegible]	[illegible]		[illegible]	[illegible]	
五福	[illegible]	[illegible]		[illegible]	[illegible]	
四君子嗶嘰	[illegible]	[illegible]	跌	[illegible]	[illegible]	漲
又現貨	[illegible]	[illegible]		[illegible]	[illegible]	
四君子直貢	[illegible]			[illegible]		穩

六角五分、（均棧後價）、午後開出有泰豐島大神製等收進、彩球細布之新老棧單頗多、下檔貨有染廠略覓、故結果龍頭嗶嘰微低、而中檔雜牌略漲、銀行棧單售價提高、微開爲五十二元一角、

蕪湖新米已有運到 國米行情較鬆弛 洋米謠詠孔多反被提高二元

國米　昨日國米來源、南北兩路共抵一百五十包、蕪湖新米已有六百多包運到、因此人心略趨軟化、市呈鬆弛之勢、行情比前軋低元許、計開北幫白粳價爲一百四十六元至一百四十二元、南港早稻一百五十一元半至一百五十元、統市成交共二百廿石、

洋米　洋米市況昨見盤旋、人心略呈平疲、市勢從漲軟、局之平賣米、將擬價及不穩之說、致引起本客國戶選購、實風猝興、行情乃由疲轉堅、結果大致比前供升二元左右、英華司計開西貢一號小絞米價爲一百四十八元至一百四十九元、又秦國二號米一百四十九元至一百四十二元、又存庫貨、底存數額、共一百廿四萬五千六百〇一包、

粉市復堅

日商麵額進取

△麵粉　昨日洋粉市況先疲後堅、初係先因蘊風、人心仍形軟弱、市勢欲振乏力、嗣以統制洋粉存貨之說、故行情復見轉緊、結果大致比前軋升二三角、計開金龍牌洋粉價爲卅一元六角至卅二元、又砲台牌卅二元九角至卅二元七角、又雙鶴牌卅一元七角至卅二元、統市成交達二萬餘包、

△小麥　昨日小麥到銷平靡、華日兩廠均略有零星吸進、價與上日相同、

絲市疲憊 綢廠略有成交

絲市交易、本街綢廠略有收交、市氣疲鈍、客戶、至洋莊七八勾分白廠經價、接近匯計算、在七千元左右、六號提價仍在五千元左右、合格、結果仍在六千元上下、廠經市上存底、僅有數百包、

洋莊茶市未動 津幫納胃蟬聯

昨日茶市、洋莊深恐運輸困難、仍乏於新、故交易清靜、客幫進辦尚屬蟬聯、天津幫向義泰復茶號進本色珍眉綠茶四十八担左右、價一百…交價每担二百卅元、又華茶色鳳眉茶廿担左右、價一百六十元、至國戶心思交易、亦見沉寂、

糖業聯營公司 昨起開始交易 砂糖市面先堅後軟

糖業聯營公司、昨於日開始交易、只做砂糖當期買賣、九時半開盤、先做第一盤、開一百〇五元、買戶見漲、市升至九角、五月廿日開一百〇七元、第二盤升至一百〇六元一角、六月廿日開一百〇七元三角、上午收盤、現貨即打單、七月份一百〇五元半、六月廿六日一百〇五元半、五月卅日一百〇五元三角、五月十四日一百〇五元、五月份一百〇五元、四月廿日一百〇五元半、六月十三日一百〇五元半、下午後回疲、市場軟化、實…出者衆、成交數…

國戶狂抬 煤屑飛漲

開平二號屑、本週內因街將運日唛收、市存現貨頗見缺乏、前日客國戶從中狂抬、日昨一日開高一百元、實需戶購開、昨做開平…號屑棧單售開三百六十七元、…

港帮去化尚佳 現紗盤旋之象

現紗市況、因上日場後略略、交易約做一千三百外包、初爲疲風不靴、旋後港幫收吸、價乃復起、至末盤爲一千五百六十二元、比午收見低六元、是以同業人心平靡、雙馬昨晨開盤爲一千五百六十二元、較前日午收開低十八元、開後客交續有探買、特以繼續疲、錢商上除實銷之外、同業心思交易、均抱審慎態度、行情始終盤旋、至午收爲一千五百五十七元、共有二十二元差度、軋盤見升七元、…計五千五百包、南洋幫運四…、川幫進九百五十包、同業投機約四千五百六十五包、

期紗稍挫

因上日客銷尚佳、人心向上而見挺、嗣以多頭逢高出籠、轉跌、結果八月期比前軋小廿四元半、九月期降五元、十月期跌六元半、統市成交四千五百包、

前市	八月期	九月期	十月期
開盤	[illegible]	[illegible]	[illegible]

仍開二十九元、

鉛絲底盤尚活 盤元再跌七元

昨日五金市況、交易平淡、行情漲風已過、轉趨疲頓、新鉛絲本銷沉寂、十六至廿號市售三百七十元、廿一至廿五號三百九十元、或盤圓見活動、新盤元再跌七元、售二百四十元、…鋅美會司鐵仍沾六百元、尚無變動、

△皮貨　皮貨交易昨仍平淡、騾新料皮售價續爲廿九元、成交不多、

捲烟實行增稅後 各公司重訂行盤

市傳已久之捲烟增加稅率、昨已正式實行、現將各公司（如永泰和頤新瑞倫三家）新訂行盤開列於后、

十枝大英牌一千九百七十元
又　老刀牌一千二百念元
又　仙女牌九百念元
又　大前門一千二百五十元
十枝高金牌九百念元
又　金字塔九百念元
十枝品海牌一千二百念元
又　哈德門一千二百念元
又　五華牌九百念元
二十枝大前門三千二百五十元
二十枝紹事牌二千〇七十元

上列以庫存價計算、市上目下盛方尚未減售、市上買價、互有升降、

秋冬季疋頭呢絨 交易即將發動 預測貨主必竭力扳持

自國內外戰事發生迄今、由歐美及日本各國運銷本埠之呢絨、各類舶國貨、戰前不因戰事而遭受影響、計有英德美日意國、義除德國因水陸運輸運成粗用、…東各埠外、英美用品、輸可…依然運申銷售、然以水脚及運費之不斷上漲、貨價已提升不少、更以英鎊美金日文、售價其勢與戰前相比擬、大、至於目前呢絨、在過去運銷本市者、其數額殊不亞於英、美、各國、然以原料關係、亦不無發生困難、因在戰前原料之購入地、計有華北及澳洲、故除華北久無戰事外、澳洲方面、本年…計種種關係、東西各國之呢絨輸日、已有逐漸減少之趨勢、近復邀金融之波動、將此後來源、尤將愈形衰退、…同時美金市價、昂度已接近二十元、故本屆秋冬季花色、自不免再度飛漲、昨復據一般同業中人稱、秋冬季貨、…即將上市、然因持貨者之不允輕易脫手、且堅持底力、是以預測本屆之呢絨市況、必將有寬頻之變動、

肥皂趨勢平疲 火柴洋燭穩定

肥皂趨勢平疲、因滬日色、兼以國方陸續運銷、故國戶戒持漸感乏力、市場需要略減、計開固本皂每箱四十四元、…比上日降一元、…火柴洋燭均呈平穩、…洋燭七百四十元、…

外棉續疲

（紐約卅一日電）美棉先因實業方面漲、後因紐亞產佳、…先因投機買進及紐約利多消息而漲、旋因多頭了結而跌、…

現棉平靜

昨日現棉交易清淡、蓋近期紗市…

	八月期	九月期	十月期
最高	[illegible]	[illegible]	[illegible]
最低	[illegible]	[illegible]	[illegible]
收盤	[illegible]	[illegible]	[illegible]

市情一覽

●各國匯兌

英美	四元〇一二五分半	
英滬	三便士…	
英法	無市	
英日	無市	
美英	四元〇三分半	
美滬	五元四角半	
美法	無市	
美日	無市	

●中央儲備銀行掛牌

海關金單位換算率	五元四四九
英匯	三便士〇九三七五
美匯	五元一八七五

（以上法幣一元計算）

●匯豐掛牌

英匯	三便士〇六二五
美匯	五元一二五
法匯	無市
日匯	無市
新匯	[illegible]
呂宋匯	[illegible]
荷匯	[illegible]
印匯	[illegible]
港匯	[illegible]

（以上法幣百元計算）

●銀樓飾金

	賣出	收進
大同行	八百五十五元	七百…
新同行	八百五十五元	七百…

●各國貨幣（單位元）

	實價	比上日
英金磅	[illegible]	[illegible]
英金票	[illegible]	[illegible]
美金票	[illegible]	[illegible]
香港票	[illegible]	[illegible]
法郎票	[illegible]	[illegible]
新金票	[illegible]	[illegible]
安南票	[illegible]	[illegible]
暹羅票	[illegible]	[illegible]
義大利票	[illegible]	[illegible]
菲律濱票	[illegible]	[illegible]
日金票	[illegible]	[illegible]

●國內債券

種類	收盤價	比上日
統一甲種	[illegible]	[illegible]
乙種	[illegible]	[illegible]
丙種	[illegible]	[illegible]
丁種	[illegible]	[illegible]
戊種	[illegible]	[illegible]

●華商股票

類別	實價	成交價
華業銀行	[illegible]	[illegible]
翔華電氣	[illegible]	[illegible]
中國輪船	[illegible]	[illegible]
中國內衣	[illegible]	[illegible]
國華銀行	[illegible]	[illegible]
通易信託	[illegible]	[illegible]
閘北水電	[illegible]	[illegible]
新新公司	[illegible]	[illegible]
民誼藥廠	[illegible]	[illegible]
永安紗廠	[illegible]	[illegible]
天利淡氣	[illegible]	[illegible]
大中華火柴	[illegible]	[illegible]
九福製藥	[illegible]	[illegible]
廣東銀行	[illegible]	[illegible]

●中西股市

股名	上午收價	下午收價
揚子銀公司	[illegible]	[illegible]
國際信託	[illegible]	[illegible]
中國營業公司	[illegible]	[illegible]
業廣公司	[illegible]	[illegible]
中和公司	[illegible]	[illegible]
英聯船廠	[illegible]	[illegible]
亞洲船廠	[illegible]	[illegible]
怡和啤酒	[illegible]	[illegible]
會德豐	[illegible]	[illegible]
怡和紗廠	[illegible]	[illegible]
上海毛絨	[illegible]	[illegible]
電車公司	[illegible]	[illegible]
公共汽車	[illegible]	[illegible]
電話公司	[illegible]	[illegible]
紙業公司	[illegible]	[illegible]
祥泰木行	[illegible]	[illegible]
鋼業公司	[illegible]	[illegible]

●捲烟

支數	牌名	價格	去路
五十支	中國製造	[illegible]	香港
又	開能電力	[illegible]	南洋
…	英達	[illegible]	香港
…	英雄	[illegible]	又
…	華	[illegible]	又
…	安南	[illegible]	同行
…	金字塔	[illegible]	香港
…	金天	[illegible]	又
…	大英	[illegible]	同行
…	大吉	[illegible]	香港
…	金陵	[illegible]	又
…	天女	[illegible]	同行
…	雙…	[illegible]	香港
…	雙馬	[illegible]	又
十支	紅雙喜	[illegible]	香港
又	雙地球	[illegible]	又
美棉	廿一日收市	[illegible]	又同行

（五支裝無市）

●米市

	價格
常州白粳	[illegible]
無錫	[illegible]
又	[illegible]
青角薄稻	[illegible]
又	[illegible]
南港早稻	[illegible]
香港白元	[illegible]
又	[illegible]
敷米	[illegible]
小絞	[illegible]
茄佛	[illegible]

●雜糧

	價格
大連豆油	[illegible]
青島生油	[illegible]
本廠清油	[illegible]
天津…	[illegible]
昌記	[illegible]
肥字	[illegible]
元隆	[illegible]
膠州黃豆	[illegible]
崇明沙豆	[illegible]
西貢苞米	[illegible]
衛…苞米	[illegible]
西貢碎米	[illegible]
東京紅糙	[illegible]
泰國	[illegible]

●棉花

月期	收盤	比上日
一月期	一六二・〇	降〇・二六
三月期	[illegible]	[illegible]
五月期	[illegible]	[illegible]
七月期	[illegible]	[illegible]
現貨	[illegible]	[illegible]
印棉	[illegible]	[illegible]
平果加	[illegible]	[illegible]
亞姆拉	[illegible]	[illegible]
白洛去	[illegible]	[illegible]

政治經濟文化綜合雜誌

新東方

八月號　第四卷第二期　業已出版

要目

△社論
我們的要求……
△東亞新記者大會的召開……鄭
清鄉中之政治工作……蘇
英德的宣傳戰……大
八一三四週年紀念……樊 木
△國際
世界戰爭的現勢及其推移……梅 英
德蘇戰爭與世界形勢……黃征夫
德蘇戰爭之因果……白 還
伊朗・下的印度……
環太平洋的國際現勢……
南太平洋的印度現勢……
北美在歐洲戰爭中的立場……
△實踐
共同聲明的先決條件……
△共存共榮經濟學說之批判……
集中論……
蘇聯紅軍的組織……
英美的戰術……
余兵論文化……
老子道論……

△貧困兒童的救濟問題……
古代教育研究（續）……潘友
△各地風光
當熟醬花之戀由……宋 黃
揮汗話青島……竹 郎
△報告
我怎樣從事CP活動……一個共產黨員
員的忠實口供……趙 庸
△隨筆
燕草集……潘中一
明南隨筆……揚子蛙
故事與臭史……上官南
△雜文
漢人……
老婦……
△創作
南後鄉集……
△譯作
照應……梅晶譯
△讀者園地
遭遇……
街景……
同學的故事……
春風中的故事……
青年之進行……
新月繁多……
不及備載

總經售處　南京中央書報發行所及各埠分所代售
分銷處　南京汪通書局及各埠分局代售　本外埠各大書店均有代售
南京新東方社發行
零售　每冊五角
預定　全年五元　半年二元七角

贈閱
本社爲推廣銷數並答謝愛護本刊之讀者起見茲特訂推銷辦法以資普遍優待凡自本年七月一日起至十二月底止介紹本刊全年定戶五份者送本刊一年至本社文藝叢書「虹之夢」一冊全年讀者…南京江蘇路廿三號新東方社啓
三十年八月一日

老聞
北京路浙江路口　電話九六五四七
文戲先進越劇皇后
趙瑞花
標準小生　王水花
新華劇團　徐玉蘭
今天日戲　孟麗君
今天夜戲　家變
明天日戲　碧玉簪
明天夜戲　孽鏡臺

浙東
北京路浙江路東首弄內　電話九五四三三
（大名鼎鼎越劇鐵軍）
全能小生　筱丹桂
賈靈鳳
張湘卿
今明日夜戲
薄命夫人
全部

民樂
法租界菜市路杜神父路（電話八八五二九）
標準越劇團
領銜　商芳臣
今天及明天夜戲
八仙得道

招請翻譯員
本公司需用日華文字翻譯員若干名凡精通中日兩國文字熟諳兩國公文程式能服務者請卿攜帶本人履歷書一份照片二張至上海華中鐵道股份有限公司人事係報名爲盼　經採用待遇從優
華中鐵道股份有限公司

新天地

南疆風光的「邊城故事」

·景行·

㈠送郎送到大河上，手拉着手兒叫一聲，叫聲郎呀你要多保重，一人挨凍二人涼。妹說郎呀多保重，一人挨凍二人涼。㈡送郎送到大河旁，手拉手兒淚汪汪。河水總過十三洲，不及妹子情意長。妹說郎呀多保重，莫忘妹子情意長。㈢送郎送到十里亭，手拉着手兒淚盈盈；千言萬語無從說，世間最苦別離情。妹說郎呀多保重，難捨難分別離情。——「送郎歌」袁俊作詞張定和製曲

隨着抑揚的笛聲，飾二牛娃的白沉，站立在山嶺重疊的佈景中，輕快地唱出了「送郎歌」。這是依臨導演，袁俊編劇的「邊城故事」的第一幕。

以前袁俊寫過「小城故事」，也由上海劇藝社演出；劇情敍述在一個中國窮鄉僻壤間土豪劣紳的事蹟。因爲對白的風趣，演出的輕巧，造成輕鬆的舞台面，使觀衆留下良好的印象。這「邊城故事」是他最近的作品，題材別創一格，抓取中國西康雲南間土人掏金的故事；所以舞台面產生新穎的感覺，在三小時的演出中，寫出中國土著之廣大，到處都是財源；祇要經過善良的開採，遍地皆是黃金！

礦山爆炸烈燄沖天？

土法掏金

嚴客，黃色的燈光中呈現還有峻嶺的舞台面。

山上佈滿着數學的掏金土人，他們正在幫助着財務楊專員。因爲工人世世代代用土法掏金維持生活，思想頑固；以楊氏爲首用機器大量開採後，會斷絕了他們的生計。於是想用戀愛的方法來阻止開採的成功。結果，首領萬老大反被少年英俊的楊專員感治一下，才使工作順利地進行，同時當地縣政府裏的科長殷小山，懷着鬼胎，用盡心機，繼續幹破壞工作。他假殷勤討好上司，把萬老大的女兒鳳娃介紹給楊專員；實際想把她做內線。可是，後來鳳娃受到楊專員的感化，思想反而轉變過來。一個月後，礦穴爆炸，死傷甚衆，楊亦重傷；而工人們竟因夫死子亡而引起暴動。當他們包圍楊專員時，萬老大受到良心的譴責，承認爆炸是他點的炸藥，是受着殷小山的策使，事態明白後，殷小山拔槍擊傷楊專員，鳳娃因爲身護楊專員而受重傷，萬老大瘋狂地與殷小山搏鬥。結果，殷小山逃不出死的圈子，而萬老大父女也含笑而逝。

全劇共分五幕，演出上處處顯示異地風光，第一幕稍見混亂。依一般的說「邊城故事」並不如何緊湊，尤其是第二及第三幕，鬆懈得很。末幕卻非常成功，緊張的情緒，使每個觀衆都覺得呼吸急迫。

「紅角兒」—韓非

飾楊專員的是嚴俊，沉靜，穩健，兼而有之。在不可理喻的土人包圍中，負傷時的前後，有優超的演技。其他不見「特色」。第二幕受鳳娃作弄，拌繩跌交後，鳳娃迅速地把繩解去，而楊專員並不知道是她的作弄；是太理想的演出。——小小的房間中，事實上決不會有這樣的情形。

從「嚴明嬋變」後，韓非「應時」被人注意，所以他飾的殷小山登場的時候，台下不約而同的鬨然騷動。本來，韓非在「辣斐」是紅角兒一樣，擁有大量觀衆，如果韓非的演技沒有表演能力，怎樣會得到周璇的「垂青」，而「提拔」，而與她配演「夜深沉」呢？

殷小山是一個陰險的獐頭鼠目，惟恐天下不亂的小人。因此更適合韓非擅長的演技，並且化妝也幫助個性的明顯。猶其是嘴唇……及快而小的腳步，時常引起笑聲。末幕舞台中央是廟井木門；開啓的時候，殷小山站在大羣土人面前，說出煽動反抗的說話。燈光從下打上去，身後灰色幕上映着高大的黑影——嚴鬼似的黑影，表示開採金礦的阻障。賊頭狗腦的說完一大段後，木門關閉，台前鳳娃與張技士表演從一柄利刀的綫索，知道殺害土人巴老爹的也就是殷小山。又說一大套煽動的話，這段連續有二次，在燈光變換中，造成恐怖緊張的氣氛；與「風波亭」中，同是深夜受刺那的影子，同……

飾風娃的英子，穿着西康的服裝，戴着巨大的耳環，在不慣古裝與時裝的觀衆，有另一番滋味。風娃是充滿熱情的野孩子，一舉一動都是熱情的流露。她處於兩個對抗陣線的中間，是難以討好的角色。英子演來雖不能深切地刻劃她的內心悲痛與苦悶；但還能提提她的個性。臨死時，拿出她的甚像緊張的情況，立刻變到淒涼的空氣，英子發揮至高的演技。

宣傳！宣傳！要不得

田振東飾萬老大，粗暴豪俠的神態，與史原飾的老當的誇張的舉動；因爲劇本給於不少便利，所以很容易獲取演出的成功。

唯一的高潮，飾張技士的深邃，與飾牛娃的白沉隱於劇情，未見若何好。第二幕鄉外的三角形爭，太小了！並但不合劇情，舞台面也未見美麗。至於廣告上所說的「礦山爆炸烈燄沖天」並沒有見到；而祇聽到幕內「轟」的效果聲音。如此廬寫的廣告，但願向……

以嚴肅自命的上海劇藝社，應予以放棄。

除了取材新穎外，「邊城故事」的一切，都不及「小城故事」。聽說袁俊還有「大城故事」的編寫，完成他的三部曲。但是看「邊城故事」後，對於「大城故事」就不免發生了的疑問。

大腦與智力

·羅縱·

根據美國斯密克利協會的人類學學者阿勒斯氏經數十年苦心研究的結果：世界人類大腦部份重量最大的，第一是南美波卡湖特斯的土人，計重二千二百克。第二是俄國大文豪屠格涅夫，重二千〇二十克。第三是阿里安那羣島一土著，重二千〇五克。據阿勒斯氏調查，美國國立藝術科學院會員們的大腦，也較常人爲大。他又說：所謂頭腦發達的人，身體必弱，這全是無稽之談。例如大發明家安迪生的頭蓋骨，就和後期冰河時代與利里亞的原始人的腦部非常相似。藝術學院的會員們大抵顴骨較低，這是頭腦使用過度的明證；但並不能指彼可以促使壽命短縮；除非另有原因。如安迪生氏，即享壽達七十餘歲。蓋腦大與其智力，爲天然之生成，與身體其他部份是不生問題的。

「V」字運動

V！何不W？

「老英」「老德」都在大標榜其「V字運動」，兩國及其屬地，火車上，大道邊，大樓山牆上，僞幣上，大信封等無數的V字或者粉筆或者彩畫或者墨漆，五光十色好不熱鬧，不知者，難免認爲新出的香煙廣告牌，卻原來是大戰勝利的吉兆標識。

德人說：這是歐洲新秩序的特徵，德已戰勝十餘國，試看今日之歐洲，竟是誰家之天下，旁人豈能無端攻擊。英人說：這是民治國專用的符號，況女王維多利亞的大名垂宇宙，誰人不知，那個不曉？真正老牌，老店，只此一家並無分設，假充字號者可以休矣。

吾等局外人，不管他們誰勝誰負，只知道軍事有一勝必有一負，若是兩勝，等於無一勝。現在你亦是Victor我亦是Victor結果豈不都是Nonsense？

按字面說Victory一字源出於拉丁。則勝利以法蘭西，義大利爲正當享受者；然而法蘭西固不會勝，義大利亦不見得利，德與英則誰亦不勝，誰亦不利，誰亦勝，誰亦勝利。

所以與其各稱一V，不如改用W。既可以表War表Win，是戰爭的V變起來的雙目，而且可以……亦未知「老」「邱」二公以爲如何？

廣告設計常識

人物剪影：邱吉爾

風趣得很

·譯文·

英國現任首相邱吉爾氏，他的性格極爲堅強，但他心情上卻還保留着童年時代的天真稚氣；直到現在，他雖已貴爲一國之首相；但當他打從街上人叢中經過時，人們都還率直的向他歡呼着他的「溫斯頓」（Winston）的名字。他很愛小孩子；戰爭未起前，他常常撐着手杖散步於街頭郊野時，後面總是跟着一大羣的孩子們。他常說：「童年是可寶貴的，我的心境，永遠保有着它」。但想不到打起仗來，他竟是那樣的倔强。

前年冬季，在美國曾盛極一時的流行着一種新式舞步，邱吉爾氏也一時大動其舞興。於是，他常於政務之餘，耐心的跟人學習這種舞步。有時候，更和他的女公子邱大小姐摟在一起，練習這種舞步。他愛抽煙，一隻大的煙斗，永遠銜在他的口邊。此外，他愛喝中國紅茶，案頭常置着一柄中國古老式的茶壺：吸煙之外，便是喝茶。他愛說逗趣的話，往往一言鬨堂，令人絕倒。曾有一次，他和夫人女公子等到一家戲院中去看蕭伯納名劇「Soint Joan」，當看到精彩的地方，他會得意忘形，「大呼恩可」，「恩可」。引得全場的人個個大笑失聲。

戰前，他以在野之身，爲保守黨之首領，屢遇政府施政有不滿意處，輒予下院議會中大肆抨擊，甚至與政府當軸，屢至面紅耳赤，不歡而散。因此，他就獲得了「邱大炮」的綽號。

他沒有一般英國人的所謂紳士架子，他的政見與一般官員不同，他處處爲國家着想，不顧傳統政策。所以，他在政治地位上，常是立在孤立無援的狀態，誰知這孤立無援的人，竟會在戰爭時期，一躍而至於首揆的地位。

馬屁詩人

·黃也白·

做詩貴乎性靈，現在人說起來，是要有情感，一切堆砌，雕琢而成的詩詞，讀之如嚼蠟之味，根本沒有流傳的價値；所以學問淹博的大儒，未必就能成功一個詩人？

近來好的詩，難得讀着，相反的，「馬屁詩人」却多如過江之鯽，他們的題材，刻板式的「賀××先生六十大慶」，「賀××師弄璋之喜」，「公宴×公翎席誌盛」……看見這個題目，就可想像到內容，無非是善頌善禱，或是以古例今，把達官貴人，比作大聖大賢，流眡「稱王」，勝過了戰國時代的孟嘗君！

還有大人先生們的一舉一動，也是這般馬屁詩人的唯一題材，大人先生偶然放了一個屁，他們也得「伊伊唔唔」，根據了屁的聲調，搖頭擺尾，寫詩若干首，謹敬奉獻；或是禮場報紙的篇幅，藉此稱炫自己的「詩才」。據說南宋亡國時候，文人們的發龍術，只要能做詩，一旦得到皇上的激賞，就駿青雲如拾芥；可惜歷史不會重演，一般馬屁詩人，未免有生不逢辰之慨吧？

聽小譚唱捉放曹

在空氣中

暑天到戲館子去聽戲，雖然耳福不淺，眼睛裏也有五色可觀；但座位窄狹，熱氣薰蒸；花錢小事，實在是太不舒服。

譚富英「更新」唱過北歸後，迄已爲日不少；我想必有戲迷思念之者。而地隔四千里，只有望眼欲穿，饞涎欲滴，卻是而已。

我須聲明兩個事：㈠富英的戲，我並不想念。他在上海唱時，我就聽他幾齣也不追思。老實說，他一條寬嗓確可聽。他唱做的成績，我還不敢十分恭維。㈡我呼他爲小譚，因爲他的年紀還不大；他的老子譚小培，儼然一個太上皇帝，在那裏臥治譚家天下；皆其祖人稱曰老譚，小培可稱中譚，富英就只好委屈他爲小譚了！

前晚｜七月三十日。飯後無事閑聽無綫電機；偶然聽到北平電台播音；正有一位大面高唱西皮搖板：乃王泉奎唱捉放之公堂也。我想：扮陳宮者必是小譚；已而果然。唱到二六板：「曹孟德休得要諺戲董卓」一段，他唱的是老調加新。本來唱捉放的公堂一場，只有老調（因老譚晚年掛唱此戲，常從行路唱起，不唱公堂；所以公堂一場，沒有純粹的譚調可以模倣。）老調唱「曹孟德」三字係唱高音，是「六六工」三個工尺字。我這時聽小譚唱這曹字，是用低音，「孟德」二字，也以低音出之，知他是老調加新。

綠蕉仙使

啼笑因緣好在那裏？

·龍吟·

民國以來，一共有三部行銷廣大的小說，最是轟動。一部是徐枕亞的「玉梨魂」，是十足代表着鴛鴦蝴蝶派的作風，有人批評它堆砌雕鑿得太厲害，所以輿論是毁譽參半。第二部是許嘯天著的「清宮十三朝演義」，這部書是完全從許多清代私家筆記說海中搜括得來，加一番邏輯整理而已，所以談不到文學價値，至於它的銷路之廣，讀者之多，更可算是十年來首屈一指。

第三部，是張恨水所著的「啼笑因緣」，它的銷路始終是平鋪直敍，向上發展，可是不知如何，讀過的人，都說這是部好小說。這是什麼緣故呢？依我個人的見解來說，這個「啼笑因緣」的成功，是得力於佈景之美，把景物描寫得風光旖旎；它一開場便以一幅綺麗生動的圖畫展現出來，這就無形中抓住了讀者的情緒，而不期然的對它發生了興趣。原來它開頭就把天橋的露天歌女作爲寫景，描寫得有聲有色；後來卻又換上一番雍容華貴的姿態，儘量的把她寫成堂皇富麗，一落大派。但當寫到鳳喜家中時，卻是兩巷蓬門，一種小家碧玉的景物大殊，躍然紙上，寫得生動而又逼真。

「啼笑因緣」不僅對於人物個性的描寫，有特殊的成功，就是對於北平風景的寫生，也情調豐富，恰到好處。像對於天橋，中央公園，皇城，十刹海，西山的寫景，每令讀者爲之神往，有如身歷其境一般。

不過，話得說回來，張恨水歷年所寫的小說，能稱得起十二分成功的，只此一部而已。後來他所寫的「太平花」「金粉世家」等等，就不及「啼笑因緣」來得心應手了，但自「啼笑因緣」一書問世後，顯然的他已獲得了大量的讀者，他這一種潛勢力，就是巴金老舍所不及的。

時至今日，連續劇家也各話劇團體，影片公司，都争先演出……在常錫灘，在大戲台也在排演「啼笑因緣」，這不消說已成爲一部通俗的民間小說，而也許是與「儒林外史」「老殘遊記」並傳的了。

大家庭

·田香草·

「大家庭」（Adam Had Four Sons）爲哥倫比亞出品，英格麗褒曼主演；述一個中年老父與四個兒子家庭間種種經歷與變遷。全劇淒涼欲絕，有使人感泣的力量。故事的輪廓：商人亞當（華納巴斯德飾）爲鰥，育有四子，娶慕蓮……：聘女管家愛梅麗（英格麗褒曼飾）擔任教養，既而蓮病逝，亞當家境亦告中落，遂於不得已下，將愛辭退。

他年境況轉佳，當重迎來家，並曾爲之依依惜別，約俟入學。光陰荏苒，四子先後長成，往從戎。迨歐戰爆發，兒弟並大衛，因後母蘇珊海華飾成婚。海爲水性楊花之流，誘大衛弟……私後，爲亞當發覺……已。大衛返家，……賈克直陳其事，結果驅蘇海出門，……夫婦，一門歡然。

全劇演員……英格麗褒曼爲最出色。她雖是不見經傳的人物，而甚受讚美，依樣萬方的演出，確實極深懇而動人極了。華納巴斯德飾亞當，已呈老態，演技尚見穩健而沈着。……美人遲暮，已非當年的丰姿。此外，海華一角，由蘇珊海華演出，她雖年事尚輕，演出成績卻居然不錯。……

·張琬·

唐伯虎

季子 編 · 丁一 繪

㈥㈦ 很想提拔他！

本來，華府上的大郎和二郎是一對愚頑不化的人；不但是生性拙笨，而且完全沒有一點思想，蠢頭蠢腦的樣子，大家見到他們就想發笑。在唐伯虎未來華府以前，那位家庭教師是一個混飯吃的老東烘，根本就不懂得教授的方法，加上兄弟倆又都極搗蛋，所以時常被老太師斥責；自從唐伯虎來此後，就把那個家庭教師辭退，改由他來開始執教。

這自然也是爲了嫌冬烘先生不諳教授方法所致；這兩個獃弟兄原是愚頑不化的，冬烘先生拚了能力去教他們唸書，仍然是毫沒進步；爲了恐怕受及太師的斥責，就常常給他兩位「高足」做文章朦混太師。

有一次太師親自考問兩個公子，結果仍是不知所云的老樣子；那裏很顯見地過去那些文章，是他們自己的作品。於是，在大怒之下，辭退了那位冬烘先生，同時，又很喜愛唐伯虎的人才，很想提拔他，便把他來試驗他的才力。

唐伯虎自從負此重任以後，知道以前那位教授失敗的情形，自己便努力地運用種種方法，使兩個獃弟兄逐漸了解讀書的趣味。果然，這兩位公子不久開就有了顯著的進步。

海國春秋

·吳越作·

㈠冠者五六人童子六七人

女人的服裝，厚的換了薄的，長的換了短的，顏色已然由深的蛻變到淺的；一陣微風吹過，輕飄飄的把衣裾翻了過來，吹的裏子是什麼，胖的部份是肥是瘦，都給那些亦步亦趨的男子們，瞧個一明二白三清楚。於是大家不約而同嚷道：「春天到了！春天到了！春天在那裏？春天在女人家身上」。

就中一個女子，沿着虞洽卿路往南，她身上是應有盡有穿的，戴的，挾的，蹬的。照理那羊腳骨似的鞋跟，踏在水門汀舖的人行道上，應該聽得出鞋跟和水門汀相擊出來的那種得得得得的聲音；可是虞洽卿路上的車水馬龍，委實太煩了，終於把得得的聲音，溶化在車水馬龍裏，沒有能聽出來。那女子的後面，不期然而然，有冠者五六人，童子六七人，在追隨着，不先不後，不快不慢，在同一方向之下，走了一大段路。

經過南京路時，冠者童子之外，又加入一個……好小姐，有一聲好小姐……，在一聲好小姐之下，能使嬌吃人如願以償，左分洋錢買了一個美名。但是一到嬌吃人，一而二，二得四，三三得九的增加起來，都是伸着手喚好小姐，無形中把冠者五六人，童子六七人擠到後面去，讓那些嬌吃人向前邁進。那好小姐回頭一看，也不曾說什麼，高跟鞋加足了速力，眨眨眼走進門前站着巡捕，屋頂上豎着十字架的慕爾堂。

慕爾堂大門內，有一塊長方木牌，牌上寫着「鯽文俊先生牛麗星女士嘉禮」，有幾個招待員，司招待之職，把那好小姐招待進去，在簽名簿上，簽了個芳名。雖說是芳名，當然連蔡錦湘也寫上的，是「蔡錦湘」三個字。當下又有人引導她到禮堂上客座裏坐下，禮堂上的布置，是錦一團花一樣的，精神是莊嚴肅穆的。那新娘牛麗星女士頭上的兜紗，像孔雀尾巴一樣，又長又美麗，拉兜紗的女童站的地位，正和蔡錦湘的地位是貼鄰。那台上有一位牧師在講經，講到精彩的時候，聽衆連大氣都不敢透出來。

誰也料不到，精彩的講演在台上，精彩的表演在台下：新娘牛麗星忽然暈厥，像銅山東崩那樣倒在地下。

玉帶紫袍

·凌霄漢閣·

表身分的成文詞

「轅門斬子」楊延昭唱「到如今才掙下這玉帶紫袍」他身上穿的是白蟒。如眞個照上所唱，那麼，一個「白」字也要使觀衆弄不了解了，亦是錯誤，因爲此時身分的表徵詞以「玉帶紫袍」合成一義，如是「穿一身白袍」，便使觀衆在現實上發生不自然的印象，似改了好，如依說法，卻又對了。那麼改爲「玉帶蟒袍」亦是可以的，「蟒衣玉帶」亦是表徵大員身分的成詞。於是又須顧到唱法上想一想，「紫」與「蟒」皆可用滑音，而「紫」字由喉入鼻，得俏，「蟒」字比較費勁，大概還是唱「紫」字的多。若只就詞義上說，只恐伶人背後要說「你來唱唱看」，所以層層都要代爲想到。

話 劇

遊藝指南

電影

院	名戲	名主演者	類別	時間	價目
大華	寶駒美人	海倫吉蘭白	歌舞	[illegible]	[illegible]
大光明	[illegible]	瑪琳黛德麗	[illegible]	[illegible]	[illegible]
南京	亂世女俠	琪恩亞瑟	武俠	[illegible]	[illegible]
國泰	[illegible]	[illegible]	文藝	[illegible]	[illegible]
大上海	暫停				
巴黎	[illegible]	[illegible]	[illegible]	[illegible]	[illegible]
麗都	[illegible]	[illegible]	[illegible]	[illegible]	[illegible]
光陸	大俠復活	喬治勃倫	[illegible]	[illegible]	[illegible]
金門	魂斷藍橋	費文麗	哀情	[illegible]	[illegible]
杜美	怒火之花	亨利方達	文藝	[illegible]	[illegible]
平安	[illegible]	約夏海菲滋	音樂	[illegible]	[illegible]
九星	化身大盜	愛德華	俠盜	[illegible]	[illegible]
浙江	[illegible]	[illegible]	[illegible]	[illegible]	[illegible]
辣斐	[illegible]	[illegible]	[illegible]	[illegible]	[illegible]
滬光	生離死別	[illegible]	哀情	[illegible]	[illegible]
金城	夜深沉	周璇	哀情	[illegible]	[illegible]
新光	薄命佳人	李麗華	哀情	[illegible]	[illegible]
國聯	[illegible]	[illegible]	社會	[illegible]	[illegible]
金都	[illegible]	[illegible]	[illegible]	[illegible]	[illegible]
大滬	江南小俠	[illegible]	武俠	[illegible]	[illegible]
中央	[illegible]	周曼華	[illegible]	[illegible]	[illegible]
西海	[illegible]	[illegible]	社會	[illegible]	[illegible]
光華	[illegible]	[illegible]	文藝	[illegible]	[illegible]
明星	罪惡鎖鍊	喬治賴甫德	社會	[illegible]	[illegible]
恩派亞	[illegible]	士泰羅鮑華	歷史	[illegible]	[illegible]
榮金	孔雀東南飛	[illegible]	社會	[illegible]	[illegible]
山西	[illegible]	[illegible]	武俠	[illegible]	[illegible]
卡爾登	[illegible]	[illegible]	文藝	[illegible]	[illegible]
亞蒙	[illegible]	[illegible]	[illegible]	[illegible]	[illegible]
新都	[illegible]	[illegible]	傳記	[illegible]	[illegible]
金光	荒山奪寶	琪恩羅吉絲	探險	[illegible]	[illegible]

話劇

院	名戲	主演者	時間	價目
辣斐	邊城故事	[illegible]	[illegible]	[illegible]
璇宮	[illegible]	[illegible]	[illegible]	[illegible]
天蟾	[illegible]	[illegible]	[illegible]	[illegible]
綠寶	[illegible]	[illegible]	[illegible]	[illegible]

京劇

院	名戲	主演者	時間	價目
黃金	[illegible]	[illegible]	晚六時半	五角至一元
卡爾登	暫停	[illegible]	晚七時	五角至一元
天蟾	[illegible]	[illegible]	晚六時半	三角至四元
共舞臺	[illegible]	[illegible]	晚六時半	三角至四元
大舞臺	[illegible]	[illegible]	晚七時	三角至四元
更新	[illegible]	[illegible]	晚六時半	三角至四元

地方戲劇

院	名戲	主演者	時間	價目
浙東	[illegible]	[illegible]	[illegible]	[illegible]
皇后	[illegible]	[illegible]	[illegible]	[illegible]
老閘	[illegible]	[illegible]	[illegible]	[illegible]
天宮	[illegible]	[illegible]	[illegible]	[illegible]
新都	[illegible]	[illegible]	[illegible]	[illegible]